BIBLIOTECA SAN MARTIN
R.E.DE SAN MARTIN 1843
CIUDAD
REP 2
C.GR

LOS ANDES

DIECIOCHO PAGINAS
Precio del Ejemplar $ 3,00

Año XCIII — Registro Nacional de la Propiedad Intelectual Año 1974: Nº 1.270.582 — MENDOZA — Viernes 16 de Mayo de 1975 — Publicación adherida al Instituto Verificador de Circulaciones — Núm. 30.931

El Ejército proseguirá la lucha antisubversiva

Lo afirmó el general Numa Laplane en Tucumán

TUCUMAN 15 (NA3. — "El Ejército seguirá manteniendo el esfuerzo principal de su accionar en la lucha contra la subversión, en la que ha ratificado las tradiciones de honor y valentía del soldado argentino, y esta determinación surge del hecho de que la agresión de que está siendo objeto nuestro pueblo va más allá de su gobierno y sus instituciones para proyectarse como amenaza directa a todo nuestro sistema de vida, basado en la libertad, en la igualdad de posibilidades, en nuestra raigambre católica, en nuestra tradición histórica en la vigencia de sus derechos humanos, en síntesis una amenaza de todo lo que entendemos configura el estilo de vida por el cual el pueblo argentino se ha pronunciado a través de representantes naturales y ratificado con el anónimo, pero elocuente lenguaje de las urnas".

Así lo afirmó hoy, aquí el nuevo comandante general de Ejército, general de división Alberto Numa Laplane en su primer acto de servicio en ese carácter poco después de arribar a nuestra provincia para interiorizarse del desarrollo de las operaciones antisubversivas que vienen cumpliendo efectivos del Ejército desde el mes de febrero último.

Numa Laplane arribó al aeropuerto Benjamín Matienzo a las 10, siendo recibido por el jefe del Tercer Cuerpo de Ejército con asiento en Córdoba, general Carlos Delia Larroca y el comandante de la V Brigada de Infantería, general Adel Edgardo Vilas a cuyo cargo está el operativo antisubversivo.

En nombre del gobierno provincial saludó al general Laplane el ministro de Gobierno, doctor Servando Carrizo.

Inmediatamente después de su arribo, el comandante general acompañado por los generales Larroca y Vilas, se trasladó hasta el Regimiento 19 de Infantería donde asistió a la despedida de los soldados de la clase 1952.

Lo hizo en un helicóptero de la Fuerza Aérea, que fue escoltado por otras dos máquinas similares.

Durante el mencionado acto Laplane pronunció un discurso en el que comenzó señalando que, "al asumir el comando general del Ejército he querido que uno de mis primeros actos fuese el de concurrir a la zona de acción de la V Brigada de Infantería, donde el Ejército lleva a cabo la tarea actual más trascendente dentro de lo que contituye su responsabilidad ante la Nación".

Expresó seguidamente los conceptos que dejamos señalado al comienzo de esta crónica agregando luego que "los cimientos de este estilo de vida argentino son las instituciones que la ciudadanía se autoimpuso, las que más allá de sus naturales imperfecciones, son el reflejo de nuestra idiosincrasia y de nuestra vocación de grandeza, pero en paz y en libertad".

"Como consecuencia del compromiso permanente asumido por la fuerza —prosiguió— ante la ciudadanía que la nutre, es que mantendremos el objetivo de contribuir dentro de los límites que para la fuerza fijan la Constitución y las leyes a la definitiva consolidación de las instituciones de la República, como medio indispensable para la consecución de los altos intereses nacionales".

"Vosotros —siguió diciendo Numa Laplane, dirigiéndose a los soldados que eran despedidos— que hoy dejáis las filas para reintegraros a la vida civil y que habéis conocido la dura prueba del combate y la vida de campaña, tenéis que haber comprendido que ese compromiso no puede agotarse con esta despedida.

"Los límites para la fuerza han sido fijados y dentro de ellos, como integrantes de la misma, habréis contribuido con vuestro coraje a la consolidación de esas instituciones, pero os reitero, esta empresa no se agota en el plano militar.

"Todo este esfuerzo que hasta aquí realizásteis podrá verse invalidado si desde donde estéis no contribuís a la vigorización de la imprescindible acción ciudadana concurrente.

"Donde os toque emprender la lucha diaria, debéis asumir como propio ese compromiso, ya que las heridas de vuestros camaradas y el recurso de los caídos os lo reclaman.

"Y ello es así porque el enemigo acecha arteramente en todos lados. Disociar, desorientar, minar nuestros conceptos de patria y religión, es quizá la tarea más peligrosa que lleva a cabo para sembrar el caos y a través de él asaltar el poder y sumergirnos en el asfixiante paraíso que pregonan.

"Soldados de la clase 1953, esta es la última consigna que os impone el Ejército, estoy convencido que hacéis honor a ella, así como lo supiste hacer vistiendo el uniforme de la patria.

"Ella y su pueblo, vuestro ejército y sus superiores, os contemplan con orgullo y agradecimiento. Nuestra sagrada Bandera, que preside esta vuestra última formación, parece flamear hoy más altiva y orgullosa y os llama para cobijaros en su regazo.

"Por último —finalizó— ruego a Dios nuestro Señor, para que continúe iluminando vuestras almas, tenga en su santa gloria a aquellos camaradas que han caído defendiendo la patria y colme de bendiciones a vuestras familias".

Por último, el comandante general reclamó la clásica fórmula de subordinación y valor a los soldados de la V Brigada.

El titular de Trabajo, Ricardo Otero, asiste al acto realizado en el Club Ferro Carril Oeste, en Buenos Aires, en el que fue celebrado ayer el Día de Obras Sanitarias. (Radiofoto de Télam).

Otero condenó a los que asesinan desde la sombra

Fue agasajado por obreros de Obras Sanitarias

BUENOS AIRES, 15. (Télam). — "Hay quienes se escudan en el anonimato y en la sombra para pretender sabotear la revolución en paz, que viene protagonizando el gobierno del pueblo de María Estela Martínez de Perón, como continuadora de la obra de nuestro ilustre conductor, el teniente general Perón", dijo este mediodía el ministro de Trabajo, Ricardo Otero, en el transcurso de un agasajo de la Federación de Trabajadores de Obras Sanitarias de la Nación.

Dicha empresa cumplió hoy 101 años de vida. Asistieron al agasajo, Juan Villavicencio, secretario general del sindicato Capital y Gran Buenos Aires de Obras Sanitarias; Santiago Serpa, titular de la federación y Marcos Aurelio La Greca, administrador de Obras Sanitarias.

La ceremonia contó con la presencia de una gran cantidad de empleados de Obras Sanitarias y dirigentes de organizaciones hermanas. Al comenzar se cantó el Himno Nacional y la marcha "Los muchachos peronistas" y se entonaron fervorosos estribillos de apoyo a Isabel Perón y al ministro Otero.

Historió Otero el proceso de la revolución justicialista y la nacionalización de los sindicatos en nuestro país.

Fustigó a "los enemigos embozados y descubiertos que —dijo— defendiendo los intereses espúrios de los enemigos de la Patria y aliados con la oligarquía, tratan de quebrar la sólida y férrea unidad del movimiento obrero, que es la columna vertebral de la reconstrucción y liberación nacional".

Refirió que en 1955 "la antipatria y el cipayismo desalojaron al general Perón de la Casa de Gobierno, pero no del poder, porque siguió mandando a más de quince mil kilómetros a través de los obreros".

"La resistencia peronista nació el mismo 16 de setiembre de 1955, cuando el general Perón estaba embarcado en la cañonera Humaitá y hoy existen quienes pretenden que la resistencia se inició en 1973".

"Perón eligió el tiempo y no la sangre, porque era sabio y conocía que los procesos que se construyen con la sangre no tienen buen final. Con el tiempo, fue el tiempo el que dio la razón a Perón".

La Presidente se trasladará hoy a Puerto Belgrano

BUENOS AIRES, 15 (Télam). — La jefa del Estado, señora María Estela Martínez de Perón, presidirá mañana el acto central del "Día de la Armada Argentina" que se realizará en la base naval Puerto Belgrano.

La presidente de la Nación viajará en avión, acompañada por ministros y secretarios de Estado, y arribará a la base aeronaval Comandante Espora a las 10.30, donde será recibida por el jefe de esa unidad naval, capitán de fragata Juan Sidoti, en cuya compañía revistará una formación de la aviación naval.

A las 10.45, la señora de Perón y los miembros de su comitiva se trasladará en helicóptero hasta la base naval de Puerto Belgrano, en cuyo estadio se desarrollarán los actos de la ceremonia central.

En la base naval, la señora de Perón será recibida por el ministro de Defensa, embajador Mario Adolfo Savino; el comandante general de la Armada, almirante Emilio Eduardo Massera y las autoridades de la Armada Argentina.

El acto se iniciará con el saludo de la presidente de la Nación a la formación de efectivos pertenecientes a la Flota de Mar, Infantería de Marina y Aviación Naval. Luego será izada la bandera nacional y la bandera conmemorativa del combate de Los Pozos (insignia del almirante Guillermo Brown), disparándose 21 salvas de cañón y voces de "viva la Patria".

Posteriormente, la banda de música ejecutará el Himno Nacional y enseguida pronunciará una alocución el almirante Massera. La ceremonia concluirá con un desfile de los efectivos navales.

A las 12.15, las autoridades de la Armada ofrecerán un vino de honor en los salones del hotel de Puerto Belgrano y más tarde, se servirá un almuerzo en el crucero "General Belgrano".

La señora de Perón emprenderá el viaje de regreso a la Capital Federal a las 14,45.

Savino viajó ayer a la base naval

BUENOS AIRES, 15 (NA). — El ministro de Defensa, Adolfo Mario Savino, viajó esta tarde con destino a la base naval de Puerto Belgrano, acompañado por miembros de su gabinete.

Lo hizo para recibir mañana a la presidente de la Nación, quien presidirá en dicha base el acto central que se realizará en celebración del Día de la Armada.

A la finalización de esta ceremonia, el ministro regresará en horas de la tarde a esta capital, para viajar al Uruguay, donde el sábado procederá a la firma de un convenio binacional, para la construcción de una planta automotriz. Esta estará integrada por Industrias Mecánicas del Estado y la empresa San José, del Uruguay, y se levantará en la localidad del mismo nombre.

Balbín manifestóse en contra del relevo del general Anaya

Mantuvo una reunión con corresponsales extranjeros

BUENOS AIRES, 14 (NA). — El presidente del comité nacional del radicalismo Ricardo Balbín, se manifestó contrario a "la idea de la sustitución del comandante general del Ejército", general Leandro Enrique Anaya, "porque a través de las expresiones de los representantes de las Fuerzas Armadas, hasta este momento, habían tenido definiciones muy claras sobre el esfuerzo que hacían para mantener y consolidar la estabilidad institucional del país".

Balbín formuló esa apreciación durante la comida mensual de la Asociación de la Prensa Extranjera, servida hoy en un local céntrico de esta capital, durante la cual expuso también el pensamiento radical acerca del estado de sitio, la violencia y la ley de acefalía presidencial, y declaró que los radicales desean tener información sobre el plan económico del ministro Gómez Morales "porque abriríamos juicios inmediatos sobre las medidas".

En cuanto al reciente decreto que crea el registro de las agencias noticiosas nacionales y prohíbe la difusión de informaciones referidas al país que hubieran sido propaladas en el exterior, el jefe radical se pronunció contra la medida y precisó que cualquier acto periodístico que se considere ilegal "debe estar reducido a la justicia".

Durante el interrogatorio periodístico de los corresponsales extranjeros, el líder del radicalismo se definió también en favor de la reforma constitucional, y al ser preguntado sobre "si tiene conocimiento de que alguien esté participando en un golpe de estado, respondió terminantemente que no tenía "noticias de que existía el golpe y no creo que nadie lo esté alimentando", aunque advirtió que "los reiterados actos de violencia pueden determinar que exista una guerra no declarada y pienso que el que se atreva a descomponer el ámbito argentino a través de alteraciones fundamentales, está equivocado porque va a servir a la causa de la descomposición general".

El doctor Balbín responde a las preguntas de los periodistas durante la comida ofrecida por la Asociación de la Prensa Extranjera. (Radiofoto de NA).

Actos subversivos

Otras cuestiones abordadas por Balbín estuvieron referidas al sistema proporcional de elecciones y la represión de los actos subversivos que, señaló, deben estar a cargo "exclusivamente de los medios de seguridad y a los medios de información que pudieran tener las Fuerzas Armadas, pero alejada de toda gravitación gubernamental y política".

En sus declaraciones, Balbín se pronunció contra todos los regímenes totalitarios del hemisferio, única cuestión de carácter internacional a la que se refirió.

En cuanto al relevo del general Leandro Enrique Anaya, respondió que "...y me manejo para hacer una opinión, a través de las noticias que se dan, que a veces son verdaderas y a veces pueden ocultar segundas intenciones, de cualquier manera, no participo de la sustitución del comandante, porque a través de las expresiones de los representantes de las Fuenzas Armadas, hasta este momento, habían tenido definiciones muy claras sobre el esfuerzo que hacían para mantener y consolidar la estabilidad institucional del país".

"Yo selecciono mis lecturas

(Pasa a la Pág. 4, Col. 1ª)

Grave situación en torno de la Legislatura de Santa Fe

La policía impidió la salida de sus miembros y se informó que hubo agresiones, tiroteos y heridos

BUENOS AIRES, 15. (Télam). — El Senado Nacional resolvió esta noche, por unanimidad, dirigirse a los ministros del Interior y de Defensa para solicitarles que intervengan para resolver la situación creada en la legislatura de la provincia de Santa Fe, en salvaguarda de las instituciones y de la vida de los ciudadanos.

La resolución se adoptó por vía de una cuestión de privilegio planteada por el senador Afrio Pennisi (Frejuli - Santa Fe).

Sostuvo que en momentos en que la legislatura provincial votaba la reforma del reglamento policial para que cualquier ciudadano pueda desempeñar el cargo de jefe de policía, fuerzas policiales rodearon el edificio, impidiendo la salida de legisladores y funcionarios e hirieron a algunas personas.

Agregó que el gobernador Sylvestre Begnis se había negado a intervenir manifestando que la situación creada incumbía exclusivamente al parlamento de Santa Fe.

Afirmó Pennisi que policías recorrían esta noche calles céntricas de la capital santafesina y tiroteaban residencias de legisladores nacionales y provinciales.

En nombre de su bloque, Carlos Perette (UCR - Entre Ríos) adhirió a la cuestión de privilegio. Hizo la salvedad de que el cuerpo se dirigiera a las autoridades nacionales en forma genérica, sin precisar a ningún ministro en particular. para que intervengan las autoridades que correspondan.

A su vez, el titular del bloque de la mayoría. Humberto Martiarena insistió en que la resolución fuera aprobada en la forma planteada por Pennisi. Solicitó además que se enviará las versiones taquigráficas del debate a los ministros del Interior y de Defensa.

El cuerpo acto seguido aprobó por unanimidad la cuestión.

Información dada en Santa Fe

SANTA FE, 15 (Télam). — El anuncio de que la Cámara de Diputados iniciaría hoy el tratamiento sobre tablas del proyecto de reformas a la Ley Orgánica de la Policía de la Provincia, provocó inquietud y tensión en distintas esferas de la repartición, cuyos efectivos, sin distinción de rangos se agruparon en los alrededores de la Legislatura.

La sesión comenzó a las 20, con la presidencia de su titular Héctor Rubén Dunda, iniciando el tratamiento sobre tablas del proyecto presentado en nombre de los diputados del Frejuli, por el presidente del bloque Carlos Matana. La actual ley, en su artículo 26, establece que para ocupar el cargo de jefe de Policía, se debe ser oficial en situación de retiro, de las Fuerzas Armadas de la Nación, y los sectores justicialistas, en su proyecto, propician que el cargo puede ser desempeñado "por cualquier ciudadano".

Presagio de lo que ocurriría más tarde, pudo notarse cuando alrededor de las 17, comenzaron a concentrarse en las inmediaciones de la Legislatura, más de doscientos efectivos policiales de distinta jerarquía. A viva voz y con gestos de irritación, agredían a quienes, legisladores o no, penetraban en el Palacio Legislativo, anunciando algunos de los más exasperados que adoptarían medidas de fuerza, de aprobarse el proyecto de reformas, consistentes en el retiro de custodia a los funcionarios públicos.

En vista que los ánimos iban exaltándose cada vez más, las autoridades del palacio legislativo procedieron a cerrar sus puertas como medida de seguridad. En su interior, por entonces, se encontraban el interventor en el Partido Justicialista, Jorge Salomón, el asesor político del Frejuli, Aberto Bonino, y el jefe de Policía de la provincia, coronel (R.E.) Enrique Octavio Córdoba Zalacain.

Una prueba de lo caldeado que se hallaban los ánimos policiales, lo da el hecho siguiente. Por una puerta lateral de la legislatura, abandonó la casa, el secretario privado del vicegobernador Eduardo Cuello, Rubén Barissi en compañía de su esposa. Un grupo de policías que se hallaban en el lugar, amenazaron a Barissi poniéndole una pistola en el pecho, provocando la intervención de otras personas, superándose el incidente.

A las 22.30, el jefe de Policía, coronel (RE) Córdoba Zaiacain, instó a los policías a retirarse del lugar —eran cerca de 200— los que comenzaron a disgregarse sin destino determinado.

Proyecto aprobado

Posteriormente, por 27 votos contra 11, la Cámara de Diputados de la Provincia, aprobó las reformas al artículo 26 de la ley orgánica de la Policía de Santa Fe, estableciendo que el cargo de jefe de Policía puede ser desempeñado "por cualquier ciudadano".

Anteriormente, dicho artículo disponía que sólo podía desempeñar esa función un oficial de las Fuerzas Armadas en situación de retiro.

Votaron por la afirmativa, 23 diputados del Frejuli, menos los 5 integrantes del MID, y 4 del Partido Orientación Legalista.

Por la negativa lo hicieron los 6 de la Unión Cívica Radical y 5 demócratas progresistas.

El presidente y vice de la Cámara de Servicio de Mar y Tierra, empresa estadounidense, señores Michael Evoy (izquierda) y David Tolan, ilustran con un mapa el lugar donde el barco norteamericano "Mayaguez" fue capturado por una fuerza de asalto de la marina camboyana. La exposición de los ejecutivos fue hecha durante una conferencia de prensa. (Radiofoto de UPI).

La Unión rescató a 45 marinos cautivos

WASHINGTON, 15 (UPI). — Helicópteros norteamericanos, volando en medio de la oscuridad y bajo intenso fuego enemigo, evacuaron hoy una fuerza de desembarco de la Infantería de Marina en la isla de Koh Tang para completar con éxito el rescate del buque mercante Mayaguez y sus 45 tripulantes, de manos de sus captores camboyanos.

Por lo menos un infante de Marina, y quizás dos, perdieron la vida y "muchos" resultaron heridos en la batalla de 15 horas entre 200 infantes de Marina estadounidenses y varios centenares de soldados camboyanos comunistas en la pequeña isla en el Golfo de Siam, a unas 30 millas de la costa de Camboya.

"Todo está terminado", informó el secretario de Estado Henry A. Kissinger al ser interrogado en una ceremonia en la Casa Blanca sobre la crisis internacional de tres días que comenzó el lunes cuando fuerzas camboyanas se apoderaron del Mayaguez.

El presidente Gerald Ford, que ordenó el asalto militar para rescatar la nave y sus tripulantes por la fuerza, cuando fracasaron los esfuerzos diplomáticos para resolver la crisis pacíficamente, indicó hoy su convicción de que la acción reafirma el rol de Estados Unidos en asuntos mundiales.

"El compromiso de los Estados Unidos a la paz y el progreso para el mundo ha permanecido firme", declaró el mandatario en la ceremonia de bienvenida al Sha de Irán en la Casa Blanca.

Ford, subrayando su promesa de que Estados Unidos se mantendrá firme ante potenciales adversarios tras los desastres norteamericanos en Indochina, fue elogiado sin retaceos por una gran mayoría de parlamentarios, así como por el público que inundó la Casa Blanca de telegramas y llamadas telefónicas de felicitación.

Tres helicópteros fueron destruídos y por lo menos otros dos quedaron dañados en el primer asalto, lanzado a las 7,30 de anoche, hora de Wáshington (0 en la mañana del jueves, hora asiática).

Los infantes de marina, combatiendo en Indochina por primera vez desde hace 28 meses, abordaron el buque mercante y desembarcaron en la pequeña isla, forzando luego la liberación de los 45 tripulantes del Mayaguez, 40 de ellos norteamericanos y cinco tailandeses.

La evacuación de la fuerza de desembarco, sin embargo, encontró intenso fuego de las tropas comunistas, que rechazaron una y otra vez los esfuerzos para rescatar a los infantes de marina de la isla hasta que finalmente la operación pudo llevarse a cabo gracias a la oscuridad y a pesar del hostigamiento de las tropas camboyanas. El pentagóno informó que el traslado de los infantes de marina al portaaviones Coral Sea, fondeado en las cercanías, fue completado poco después de las nueve de la mañana de hoy, hora de Wáshington.

Orfila acrecienta sus posibilidades

Logró el apoyo de dos países más

WASHINGTON, 15 (UPI). — La elección del secretario adjunto, Jorge L. Zelaya Coronado, y la revelación de Estados Unidos de que había apoyado al diplomático argentino Alejandro Orfila en las dos últimas votaciones de ayer cambiaron radicalmente la situación en el proceso de selección del próximo secretario general de la Organización de Estados Americanos (OEA).

La pugna sigue planteada resueltamente entre Orfila y el canciller dominicano Víctor Gómez Bergés, los cuales anunciaron hoy que mantienen sus candidaturas luego de haber llegado ayer a un impasse cuando ninguno de los dos logró los 13 votos necesarios para su consagracion, en una primera rueda de votación muy pareja.

Sin embargo, las nuevas circunstancias parecen favorecer ahora a Orfila, particularmente con un cambio de frente de Costa Rica y Nicaragua que retirarían su apoyo al dominicano para pasar al bando del embajador argentino ante la Casa Blanca.

El cambio de programa fue tan acentuado que el propio Gómez Bergés, tratando aparentemente de contener rumores sobre un posible retiro de su candidatura, reiteró personalmente por la tarde que mantenía firme su postulación a la secretaría de la OEA.

En medios de la V Asamblea Interamericana se ponderaban hoy todas las posibilidades para la segunda rueda de votación, que se efectuará el sábado, y varios cancilleres compartían además los siguientes puntos de vista:

—La elección del guatemalteco Zelaya elimina toda posibilidad de aspiración de un centroamericano para el cargo de secretario de la OEA.

—Todavía más, esos medios estiman que es difícil que algún otro candidato de la cuenca del Caribe pueda surgir con posibilidades de éxito.

—La declaración del embajador de Estados Unidos, William S. Mailliard, de que su país había apoyado en la cuarta y quinta rondas de la votación al que creían el mejor candidato, Orfila, echa en su platillo de la balanza el enorme peso político que significa la influencia de Wáshington.

La causa del candidato domi-

(Pasa a la Pág. 4, Col. 6ª)

El titular de la CGT visitó a López Rega

BUENOS AIRES, 15. (NA). — El ministro de Bienestar Social, José López Rega, recibió hoy en su despacho de la Casa de Gobierno, al secretario general de la Confederación General del Trabajo (CGT), Casildo Herreras.

Se informó luego que se efectuó un cambio de opiniones con respecto a la colaboración que el Ministerio de Bienestar Social brinda a la central obrera, en lo referente a la acción social que desarrollan y cumplen los sindicatos nucleados en la CGT.

También participó de la entrevista el secretario de Coordinación y Programación Social, Carlos Alejandro Villone.

Rechazaron un pedido de interpelación a Savino

La iniciativa se presentó en el Senado por el caso Anaya

BUENOS AIRES, 15 (N.A.) Fracasó esta noche en el Senado nacional la intención de llevar a cabo una interpelación al ministro Savino por el reciente relevo del comandante general del Ejército, Leandro Anaya.

El reclamo partió simultáneamente de dos sectores parlamentarios: el que alinea a los legisladores de Fuerza Federalista Popular y del Bloquismo. Los primeros, además, solicitaban que el titular de Defensa informara sobre la forma cómo se lleva a cabo la acción antisubversiva en el país".

También querían profundizar en el detalle de las "divergencias" planteadas entre Savino y Anaya, que, determinaron el retiro de este último.

Guillermo Brizuela (Catamarca) por los "Federalistas" y Leopoldo Bravo (San Juan) por el "Bloquismo" propusieron el tratamiento simultáneo y sobre tablas de las iniciativas, aunque ni uno ni otro formularon expresiones algunas de fundamentación.

Rápidamente el titular de la bancada gubernamental, José Martiarena (Jujuy) anunció su oposición.

"El relevo del general Anaya —explicó— todo se ciñó al cumplimiento de la Constitución, las leyes y las reglamentaciones vigentes".

Carlos Perette (UCR-Entre Ríos) intentó mediar. Sugirió sustituir el "sobre tablas" por una recomendación de "pronto despacho" a la comisión respectiva. Martiarena volvió a decir que no, que también extendió a la conciliación de Perette.

Al votarse la superioridad numérica del sector oficialista respaldó unánimemente la negativa adelantada por Martiarena.

Otro pedido de interpelación

BUENOS AIRES, 15 (NA) — Amadeo Frúgoli (Mendoza) reclamó —juntamente con otros senadores nacionales que integran la bancada de la Fuerza Federalista Popular —la concurrencia del ministro de Defensa, Adolfo Savino, al recinto de la Alta Cámara.

Desean que informe sobre la forma como se lleva a cabo la acción antisubversiva en el país y cuáles son los puntos en que hubieren divergencias con la opinión al respecto sustentada por el ex comandante general del Ejército teniente general Leandro E. Anaya.

Igualmente, si "existieron otras divergencias de criterio fundamentales, que provocaron el retiro y su consecuente alejamiento del cargo de comandante general del Ejército, teniente general Leandro E. Anaya".

Conjeturas acerca de la presunta renuncia de Jorge Manuel Camus

BUENOS AIRES, 15. (NA). — Discrepancias con miembros de la conducción nacional del Partido Justicialista, habrían determinado la renuncia del secretario general del consejo peronista, Jorge Manuel Camus, según se supo en medios justicialistas.

Esas discrepancias, de acuerdo con versiones obtenidas en las mismas fuentes, estarían referidas a la lentitud que Camus habría observado en la marcha del proceso de reorganización partidaria y a la escasa gravitación que atribuye al Partido Justicialista en cuanto se refiere a decisiones políticas, institucionales y socioeconómicas. El dirigente renunciante sostendría que el justicialismo habría caído prácticamente en un estado de atonía, sin que se advierta un esfuerzo de la conducción partidaria destinado a superar la situación invocada.

Otra renuncia registrada en el seno del consejo nacional del Partido Justicialista, la del secretario de adoctrinamiento, Guillermo Hermida, se habría producido por razones similares a las que habría señalado Camus y en solidaridad con la actitud de éste.

La existencia de las renuncias de Camus y de Hermida trascendió ayer, sin que hasta el momento haya sido posible confirmarlas. Por otra parte, según se supo, el secretario general habría viajado al interior, razón por la cual no fue posible consultarlo.

La determinación adoptada ahora por Camus significa la reiteración de una actitud asumida anteriormente. Como se sabe, el 29 de abril pasado el Consejo Nacional Justicialista había rechazado la anterior renuncia de Camus, ratificándole la confianza. El secretario general habría considerado que no fueron removidas las causas que, en aquella oportunidad lo decidieron a alejarse de la conducción nacional peronista.

DIVORCIO
Y CASAMIENTOS EN EL EXTRANJERO
Dra. Fariñas
AVENIDA ESPAÑA 868 - DPTO 4
TELEFONO 249492

El Papa nombró a monseñor Casado obispo de Tacape

BUENOS AIRES, 15. (Télam). — El Papa Paulo VI designó al presbítero Raúl Casado, obispo titular de Tacape y auxiliar de la arquidiócesis de Salta.

El religioso mencionado era hasta ahora vicario episcopal para los movimientos de apostolado laico y secretario canciller de la misma arquidiócesis, y su nombramiento se debió al pedido formulado en ese sentido, por el arzobispo de Salta, monseñor Carlos Mariano Pérez.

Monseñor Casado nació en la ciudad norteña el 27 de julio de 1929. Cursó allí sus estudios eclesiásticos y más tarde en el seminario interdiocesano de Catamarca, siendo ordenado sacerdote, en diciembre de 1952.

Desempeñó varios cargos, entre ellos el de asesor de la Acción Católica Argentina y del Movimiento Familiar Cristiano. Es párroco de la parroquia de Nuestra Señora del Tránsito, en la ciudad salteña.

Fue también secretario general de la comisión organizadora del VII Congreso Eucarístico Nacional, realizado en Salta el año pasado.

El secretario de Vivienda, ingeniero Juan Carlos Basile, habla durante el acto en el cual hizo entrega a sus adjudicatarios de 84 viviendas del complejo habitacional "Villa Corina", en Avellaneda, Buenos Aires. (Radiofoto de Télam).

Juan Basile entregó 84 nuevas viviendas en una ex villa de emergencia

BUENOS AIRES, 15 (Télam). — El secretario de Vivienda y Urbanismo y titular del Banco Hipotecario Nacional, Juan Carlos Basile, entregó hoy a sus titulares 84 viviendas en el complejo habitacional de Villa Corina, partido de Avellaneda.

El acto se inició a las 16, ante un numeroso y entusiasta público que vivó a la presidente de la Nación, señora María Estela Martínez de Perón y a su gestión gubernamental.

Luego de ejecutarse el Himno Nacional, habló Basile, quien manifestó: "Nosotros en este gobierno justicialista queremos ver las realidades y precisamente las realidades son éstas".

"Como dijera nuestro jefe —agregó— el teniente general Juan Domingo Perón, mejor que decir es hacer y mejor que prometer es realizar. Precisamente este complejo habitacional contemplado dentro del Plan Alborada es una obra más que habla del accionar del gobierno a través de esta secretaría".

"Este fue el plan proyectado de inmediato por esta secretaría por expreso pedido del teniente general Perón y del señor ministro de Bienestar Social, don José López Rega. Continuaremos con este plan hasta que no haya un solo humilde sin vivienda propia. Han sido muchos los políticos que han preferido las lindas frases a las realizaciones. Por el contrario nuestro lema ha sido y será no a las lindas palabras, sí a los hechos", dijo Basile.

Mientras el ingeniero Basile era calurosamente aplaudido por el público presente, un locutor senalaba que "no se debía considerar al Plan Alborada como un proyecto de erradicación de las villas de emergencia sino como de transformación de las mismas".

"Los complejos habitacionales se construyen en la misma zona donde se encuentran las villas y en su construcción —dice— contribuyen con su esfuerzo los futuros titulares de esas viviendas".

Destacó que "el núcleo proyectado dentro del plan habitacional contemplado en los lineamientos del Plan Alborada consta de 1.690 unidades, de las cuales ya se han entregado en una primera etapa 151 viviendas".

"El mencionado parque habitacional, transformación de una villa de emergencia, cuenta además —agregó— con toda una infraestructura comunitaria de servicios, en la que se destaca el centro comercial, el asistencial, guarderías infantiles, una escuela primaria y otra secundaria".

Al término del acto los asistentes se retiraron entonando marchas partidarias.

Desmienten una versión acerca de un atentado

BUENOS AIRES, 15. (Télam). — El Ministerio de Bienestar Social desmintió hoy la versión periodística que indicaba que se había intentado atentar contra la persona del director nacional de Emergencias Sociales, Leandro Salato.

Un comunicado de ese departamento de Estado, dice textualmente:

"Ante versiones aparecidas en diversos órganos de difusión que expresan que el director nacional de Emergencias Sociales, Leandro Salato, fue objeto de un atentado contra su vida y que un policía había resultado herido, informa el Ministerio de Bienestar Social que las mismas son inexactas".

Massera agasajó a legisladores de ambas cámaras

BUENOS AIRES, 15. (NA). — Esta mañana, el comandante general de la Armada, almirante Emilio Eduardo Massera, agasajó a legisladores nacionales integrantes de las comisiones de defensa de ambas cámaras del Congreso Nacional.

Asistieron también los presidentes de los bloques y de dichas comisiones, Raúl Lastiri, Humberto Martiarena, Raúl Zarriello y Ferdinando Pedrini, entre otros legisladores.

Se delibera en Santa Fe sobre turismo social

SANTA FE, 15. (Télam). — "Esto es una gran aspiración de Eva Perón, que encontró el apoyo del actual gobierno de Isabel para lograr la felicidad del pueblo argentino", dijo hoy el ministro de Bienestar Social de la Provincia, Raúl Prieto, al dejar inaugurado el primer congreso interprovincial de turismo social.

"Con el turismo social —agregó— se protege a los niños su salud y permite comunicarlos y conocer nuestra gran Argentina".

Seguidamente el doctor Prieto destacó la "cara aspiración de Eva Perón cuando inició su labor social en beneficio principalmente de los trabajadores y de los humildes, que en la actualidad se repite mediante el apoyo de la presidente María Estela Martínez de Perón".

Asisten a las deliberaciones delegados de Entre Ríos, Chaco, Santiago del Estero, Córdoba y de esta provincia.

Entre los temas que se debaten en el congreso figuran la concreción de planes de turismo, intercambios y aspectos institucionales de turismo social.

Especialmente invitados asistieron al acto inaugural el vicegobernador de Santa Fe, Eduardo F. Cuello y el ministro de Bienestar Social de San Juan, Andrés Gallerán.

El Banco Central aplicó sanciones en 26 casos de infracciones cambiarias

BUENOS AIRES, 15 (NA). — El Banco Central impuso penas en 26 casos de transgresiones cambiarias comprobadas, aplicó multas en 19 de ellos por 4.700 millones de pesos viejos, y abrió al mismo tiempo, 53 causas mas, sobre las cuales no ha recaído sentencia.

Tales son los hechos salientes del informe cuatrimestral que ha dado a conocer esa institución y que se refiere al período inicial del corriente año, es decir: desde el 1º de enero al 30 de abril pasado.

Las 600 investigaciones, realizadas en ese período, tuvieron como motivación de los delitos cambiarios, clasificados en 8 categorías diferentes, cuales son: 1) No haber negociado divisas provenientes de exportaciones; 2) Subfacturación de mercaderías exportadas; 3) Declaraciones inexactas sobre necesidades de importación; 4) Utilización indebida a de cambio por turismo o ayuda familiar; 5) Transacciones efectuadas en oro o valores foráneos sin intervención del Banco Central; 6) No haber ingresado una suma ganada en el exterior; 7) Transferencias incorrectas por devolución de préstamos del exterior y 8) Pagos por importaciones de libros y revistas.

Pero la acción del banco se ha extendido a 69 casos más en los cuales adoptó medidas de precaución, imponiendo la prohibición de realizar operaciones a las personas sumariadas. También fueron adoptadas medidas cautelares en 38 casos diferentes, mediante embargo, bloqueo de fondos y clausura de cajas de seguridad.

Dieron muerte a un obrero en un confuso episodio

BUENOS AIRES, 15. (NA) — Dos individuos armados irrumpieron esta madrugada en una fábrica de Remedios de Escalada Oeste y dispararon sus armas contra el personal, hiriendo a dos obreros. Uno de ellos murió en el hospital.

El hecho de extrañas características, tuvo por escenario la fábrica de ladrillos refractarios ubicada en la intersección de calles Hornos y Timote, de esa localidad.

Los obreros que quedaron heridos fueron Florencio Benítez, de 51 años de edad y Cecilio Campos, de 26 años. Trasladados para su asistencia al hospital Gandulfo, de Remedios de Escala, Benítez falleció posteriormente.

Vió..!
OTRO LETRERO
carrió
AVDA. BRA. de los ANDES 445
Tel. 256971 - San José - Mza.

Nuevas normas en el pago de facturas telefónicas

BUENOS AIRES, 15. (Télam). — El Poder Ejecutivo modificó hoy las normas vigentes para el pago de facturas del servicio telefónico a cargo de ENTel Argentina y las empresas privadas que actúan en algunas provincias.

El decreto respectivo determina nuevos procedimientos y fija el aumento de los montos establecidos en concepto de mora y reconexión.

En adelante, hasta los 8 días hábiles de producida la mora en el pago y sin intimación expresa, el usuario podrá pagar la factura con un recargo de 10 por ciento.

Las empresas podrán incomunicar los servicios al noveno día y restituir las líneas hasta los 30 días, previo pago de la deuda y un recargo del 20 por ciento de lo facturado.

Si el abonado no cumple con su obligación en ese plazo se dará de baja el servicio, fijándose normas para su restitución que, si no se cubren, concluirán necesariamente con un nuevo pedido de provisión que deberá esperar el turno correspondiente.

La juventud radical convocó para el 17 a un congreso nacional

BUENOS AIRES, 15 (NA). — La convocatoria de un Congreso Nacional de la Juventud Radical, para este fin de semana, puede replantear, a nivel de la estructura juvenil, las tradicionales diferencias entre las corrientes balbinista y alfonsinista.

Quienes convocan al congreso son los miembros de la Junta Coordinadora con sede en San José 189, tradicional reducto alfonsinista. El plenario se realiará en la Casa Radical, Tucumán 1660, durante los días sábado y domingo próximos.

Los organizadores anunciaron que el lema del congreso será "Por una juventud radical única y poderosa" e indicaron que serán examinados temas vinculados con la política nacional, el movimiento estudiantil, los problemas económicos y también el quehacer interno del radicalismo. Señalaron también que acudirán al encuentro delegados de los 24 distritos y representantes de "juventudes de partidos políticos argentinos y latinoamericanos".

En tanto, salió al cruce del congreso la Juventud Radical Bonaerense, enrolada en el balbinismo. Sostiene que el plenario anunciado "corresponde sólo a un sector interno del partido y no a la juventud radical".

Quiniela de Mendoza

El Banco de Previsión Social dio a conocer el extracto de la quiniela sorteada anoche por la Lotería de Mendoza:

1º	Premio	658
2º	"	148
3º	"	833
4º	"	541
5º	"	127
6º	"	477
7º	"	377
8º	"	097
9º	"	507
10º	"	668
11º	"	476
12º	"	234
13º	"	359
14º	"	219
15º	"	610
16º	"	248
17º	"	174
18º	"	902
19º	"	552
20º	"	134

Buenos Aires

LA PLATA, 15. (NA). — Primeros premios de la Lotería de la Provincia, sorteada hoy:

30771	$	600.000
33830	"	60.000
22294	"	27.000
4276	"	15.000
17574	"	9.000
20657	"	3.000
24478	"	3.000
8845	"	1.500
31892	"	1.500
35742	"	1.500
7159	"	900
12782	"	900
13096	"	900
14307	"	900
20450	"	900
30331	"	900
31536	"	900
32178	"	900
32319	"	900
34122	"	900

BODEGAS Y VIÑEDOS
GIOL
COMUNICA

Que estando terminado el proceso de elaboración de uvas, vuelve a estar activa en la compra de vinos a pequeños y medianos elaboradores y a cooperativas. Recibe ofertas de cuotas libres y saldo de prorrateo (24,4%) en todos los tipos de vinos.

Las muestran deberán ser presentadas en CASA MATRIZ: Carril Ozamis 914/16 - Maipú Mendoza o las delegaciones de San Rafael y General Alvear.

LA EMPRESA

16|5|F|16|5|D

Alfomel luce siempre virgen porque es de lana virgen

Entonces piense en sus pisos...

ALFOMEL, EL HERMANO DE LANA DE TAPIZMEL, luce siempre virgen. Su textura es suave y tiene siete maravillosos y sensatos colores. Inalterables al uso.

METALDINIE
Carril Rodríguez Peña s/n.,
San Miguel del Norte, Godoy Cruz. MENDOZA

Unión Cívica Radical

EL COMITE DE LA PROVINCIA adhiere a la realización del Segundo Congreso Cuyano de Trabajadores Radicales "CRISOLOGO LARRALDE", que se llevará a cabo en la Provincia de San Luis (calle 9 de Julio 782, Ciudad de San Luis) los días 17 y 18 de Mayo,

e invita a afiliados y simpatizantes a las deliberaciones que serán clausuradas el Domingo 18 a las 13 horas por el Presidente del Comité Nacional, Doctor RICARDO BALBIN.

16|5|F|60948|16|5

¡Siempre presente en las fiestas patrias!

Revista ANTEOJITO EXTRA

Tres estupendas sorpresas para alegría de todos los chicos.

UNA PAREJITA CRIOLLA EN METAL Y RELIEVE

UNA ESCARAPELA ARGENTINA

Y LA 7ª LAMINA ANTEOJITO DE APOYO ESCOLAR: "EL MAIZ"

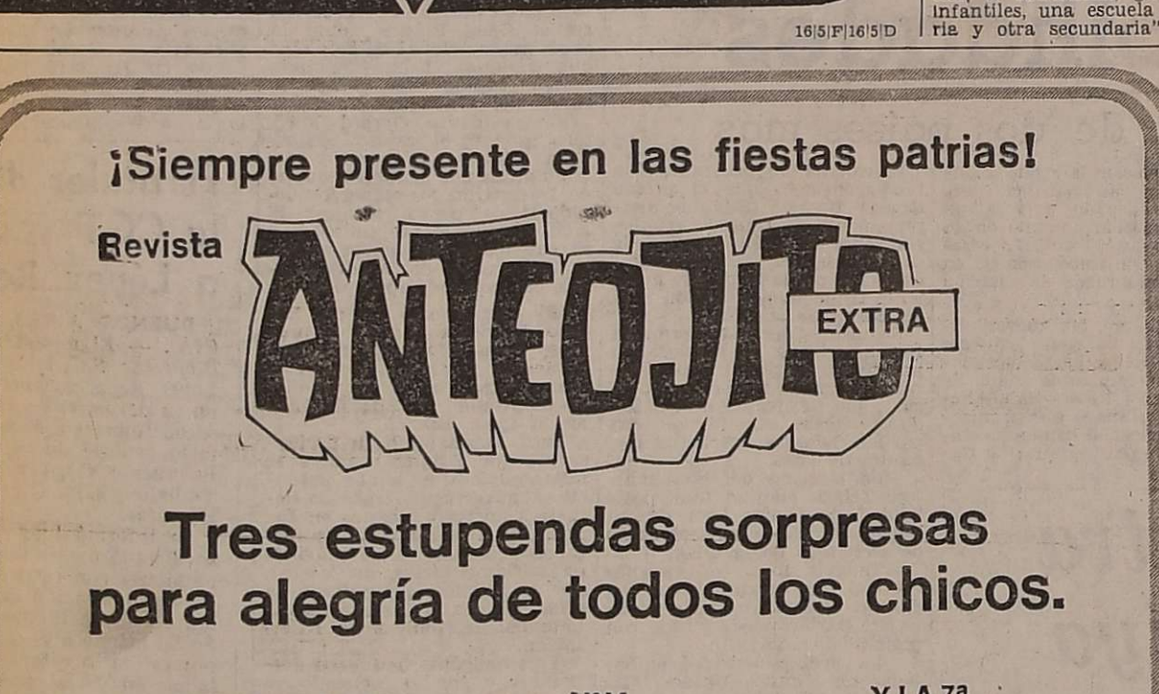

Así colabora ANTEOJITO constantemente con padres y maestros, acompañando el plan escolar y ayudando a la formación de los niños. También entretiene y llena de sana alegría sus horas libres, con toda clase de juegos, cuentos y pasatiempos.

Revista ANTEOJITO La primera de la escuela!

UNE
UNION NACIONAL EMPRESARIA

Para un proyecto nacional con la participación de la pequeña y mediana empresa.

UNE nació como organización empresaria para unir a todos los empresarios con objetivos nacionales y sociales y no con propósitos de lucro.

UNE unirá socialmente al país comprometiendo a la producción como brazo ejecutor de la política social del Estado.

UNE unirá políticamente al país concibiendo un Proyecto Nacional con sentido popular, donde estén representados y concertados los intereses económicos de la gran, mediana y pequeña empresa auténticamente nacionales.

UNE terminará con la mentalidad de división de la industria con el sector agrícolo-ganadero, porque ambos son factores de producción al servicio del pueblo.

UNE unirá al pueblo argentino en toda la dimensión geográfica nacional, concretando el derecho de participación, que por su valor económico, por su acción de producción y por su derecho federal reclaman históricamente las Provincias.

UNE así servirá a la Patria, uniendo dirigentes y dirigidos.

U. N. E. Unión Nacional Empresaria

Invita al empresariado nacional a concurrir a la reunión del Comité Nacional a realizarse en la ciudad de ROJAS (Prov.de Bs.As.) el próximo sábado 17 de mayo a las 16 hs.

INVOCANDO LA FIGURA RECTORA DEL GRAL. MARTIN MIGUEL GÜEMES.

POR AHORA SOMOS POCOS, DE SU RESPONSABILIDAD DEPENDE QUE SEAMOS MUCHOS.

Manuel Moreno — Secretario Nacional de Acción Política

César Cao Saravia — Presidente

U. N. E. | Unión Nacional Empresaria
Dirección Provisoria: Viamonte 1453 2º P. "M" y Nº T. E. 46-5002

14 hs.: Inauguración de la estatua del Gral. Martín Miguel Güemes en la ciudad de ROJAS (Prov. de Bs. As.).

Los estatales adoptaron varias medidas de fuerza

BUENOS AIRES, 15 (NA). — Diversas situaciones conflictivas se plantean en el área de los trabajadores estatales a través de las distintas organizaciones gremiales que los representan, una de las cuales —la Unión del Personal Civil de la Nación (UPCN)— decidió apoyar las medidas de fuerza llevadas a cabo por distintas seccionales, a la vez que solicitó audiencia con los ministros de Economía, Bienestar Social y Justicia.

Por su parte la Asociación de Trabajadores del Estado (ATE), resolvió efectuar un paro general de actividades de 24 horas, el día de mañana, en la repartición de Fabricaciones Militares, en conjunto con la UPCN, en demanda del cumplimiento del compromiso contraído por la dirección de la empresa de discutir con la organización sindical la nueva convención colectiva de trabajo.

El paro en Fabricaciones Militares afectará a 14.000 trabajadores, de los cuales alrededor de 9.000 están sindicalizados en ATE, que tras la finalización de la medida de fuerza aplicarán el quite de colaboración con la empresa hasta que ésta acceda, tal como lo informara el gremio, a cumplir el compromiso contraído de discutir con la organización el convenio colectivo de trabajo que debe regir las tareas en las plantas industriales.

La determinación de cesar por 24 horas las actividades en Fabricaciones Militares está desvinculada, segun ATE, del reciente aumento de 40.000 pesos viejos, del premio a la eficiencia individual otorgado por la empresa y hecho público por la secretaría de prensa de la UPCN.

Otra medida de fuerza se realiza, auspiciada por la UPCN, en la Comisión Nacional de la Energía Atómica, a partir del 12 del corriente, mediante paros escalonados por turnos, que hoy se desarrolló entre las 10 y las 16 horas, en demanda de la revisión del régimen de remuneraciones, de modificaciones estatutarias y escalafonarias y de correcciones en el plan nuclear que desarrolla la repartición.

Asimismo las seccionales de UPCN que operan en el registro de la propiedad intelectual, el automotor y prendario, de reincidencia y la administración e inspección de Justicia decidieron realizar paros progresivos por turno a partir del lunes 19 en los lugares de trabajo.

La UPCN decidió, además, solicitar entrevistas a los ministros Alfredo Gómez Morales, de Economía; Antonio Benítez, de Justicia; y José López Rega, de Bienestar Social, "para propiciar soluciones positivas que permitan superar las etapas conflictivas existentes".

En el mismo comunicado la UPCN "expresa su público repudio al secretario de Estado de Comercio, contador José Alloatti, a quien hace responsable, por su ineptitud, del desabastecimiento y, ante las actitudes de persecución sindical asumidas por el mismo en la Secretaría de Comercio, resuelve declararlo enemigo público número uno de los trabajadores estatales".

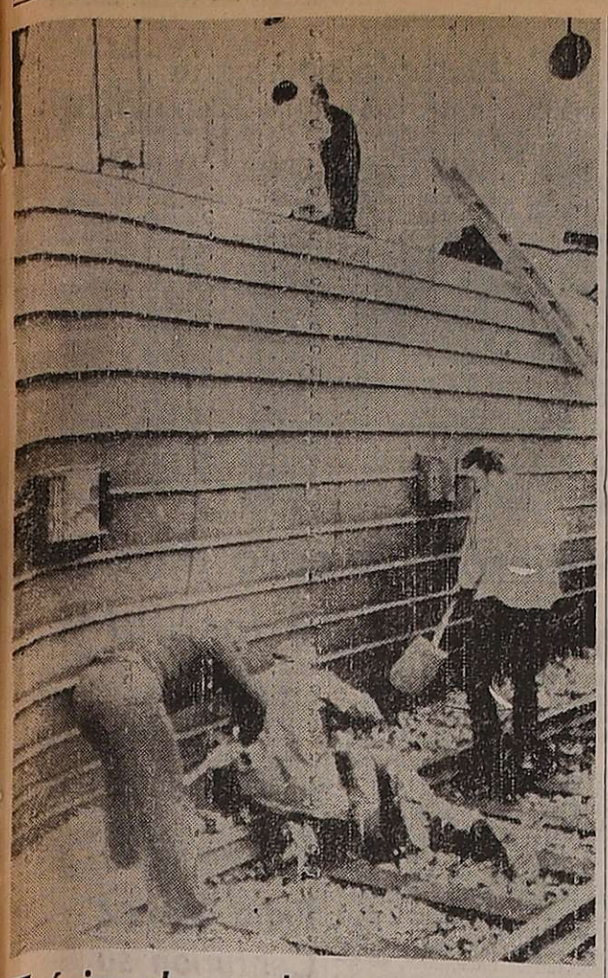

Trágico choque de trenes en Suecia

En Norrkoeping, Suecia, trabajadores de rescate buscan entre los restos de un tren expreso que chocó contra otro similar. Murieron en el accidente ocho personas, incluyendo siete escolares que iban a un zoológico. (Radiofoto de UPI).

Expectativas y falta de hechos en Economía

(De nuestra Corresponsalía en la Capital)

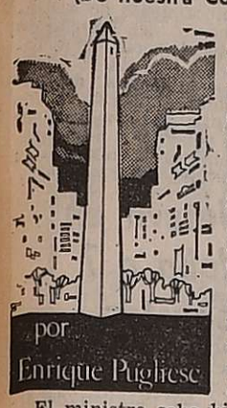

BUENOS AIRES, 15. — Más que noticias, las horas que corren provocan expectativas en varios ambientes oficiales. En realidad, esto es normal a mediados del mes de mayo y no cabe inquietarse más allá de lo necesario. Una vez superado el diferendo Savino-Anaya, que culminó con el retiro del comandante en jefe y su remplazo inmediato por el general Alberto Numa Laplane, toda la atención pública se encaminó hacia el despacho del ministro de Economía, doctor Alfredo Gómez Morales. Dos meses atrás, el ministro anunció la presentación de un plan económico cuyos alcances la opinión pública ignora hasta hoy.

El ministro sabe bien que este tipo de anticipos debe sucederse, casi de inmediato, con hechos, y los hechos son precisamente los que faltan en el palacio de Hacienda. Para muchos observadores, esta lenta agonía política de Gómez Morales preanuncia relevos masivos en el área.

Simultáneamente, en el Ministerio de Trabajo, dos asuntos demandan la inquietud ciudadana. Uno es el dilatado conflicto en las acerías de Villa Constitución, que ya lleva casi dos meses de vigencia y donde, todavía, se ignoran los resultados de la investigación que sobre la acción subversiva allí denunciada debía realizar el gobierno.

También en el área de Ricardo Otero se mira con cuidado la marcha de las convenciones colectivas de trabajo que deberán pactar las condiciones laborales y salariales a regir en el país a partir del 1º de junio. Y sobre este asunto se ignora todavía lo que va a ocurrir. Hasta se llegó a sugerir que Casildo Herreras y Lorenzo Miguel —integrantes de la delegación argentina a la asamblea de la Organización Internacional del Trabajo— resignen, por unos días, el viaje a Europa para ver finiquitadas las demandas salariales y el pleito metalúrgico en Villa Constitución.

Pero allí no se detienen las expectativas, porque, llegando al Palacio del Congreso, se percibe como inquietante el destino futuro de la empresa Aluar. Los senadores han pronunciado palabras demasiado duras sobre este asunto y es muy posible que términos semejantes se reiteren en la Cámara de Diputados. No se descuenta una posible renegociación del citado contrato y se acepta que el pleito irá para largo. Con este mapa se transita la mitad del quinto mes del año.

Fijan nuevas normas para exportar varios productos

BUENOS AIRES, 15 (NA). — Cuatro medidas en relación con la exportación de productos argentinos al exterior adoptó el ministro de Economía, doctor Alfredo Gómez Morales, las que entraron en vigencia a partir del 12 del corriente, según las resoluciones 594, 596, 598 y 599, que fueron dadas a conocer en la jornada de hoy.

Por la primera de ellas, la resolución 594, fue reajustado el tratamiento impositivo aplicables a las exportaciones de pelo de cabra, fijándose el 4 por ciento como derecho por el sucio, que proceda de peladero, y en el 8 por ciento por el sucio esquilado en sus tres calidades, cada uno de ellos.

Además, a cada uno se les fijó el siguiente rembolso de exportaciones: 2 por ciento al pelo de cabra lavado en las tres calidades y el cardado en sus tres calidades igualmente. En cambio, se elevó al 8 por ciento el rembolso correspondiente a los topes de pelo de cabra en sus diferentes tipos.

Por la resolución 596 se estableció el régimen de licencia previa de exportación para las ventas al exterior de coque de brea, medida que se hará efectiva con relación a los embarques que no se hubiesen iniciado hasta el 12 del corriente mes. Las licencias de exportación, en adelante, serán otorgadas por la Secretaría de Comercio Exterior y Negociaciones Económicas Internacionales previa consulta a la Cámara Industria Química. Pero, al mismo tiempo, se determinó que ningún embarque podrá ser autorizado por la Aduana sin la intervención anterior de aquella secretaría.

Por la resolución 599, fue prorrogado hasta el 30 de setiembre de 1975 el plazo originalmente dispuesto para el pago del 40 por ciento de reintegro a la exportación de lanas, provenientes de Tierra del Fuego, Santa Cruz, Chubut, Río Negro y Neuquén.

La decisión de prórroga, que complementa la disposición anterior, que por 90 días, se adoptó en la resolución 262/75, por cuanto "aún no se ha normalizado la situación desfavorable del mercado lanero internacional".

Medida acerca de la cebolla

BUENOS AIRES, 15 (NA). — El ministro de Economía, doctor Alfredo Gómez Morales, extendió hasta el 16 de julio venidero el plazo para la exportación de cebollas, sin pago de derechos.

Ese plazo venció inicialmente el 10 del corriente mes y había sido establecido por la resolución 298 del Ministerio de Economía, del 3 de marzo pasado.

La prórroga se decidió por medio de la resolución 604, que comenzó a regir en el día de hoy.

DOCTOR
Horacio Cuervo Zenie
OBESIDAD
Av. España 2678 Tel 250956.
TURNOS: de 16 a 22 horas
23|4|F|55|46.Pte

COMPAÑIA FINANCIERA PRODIVEN S.A.
COLON 646 - TEL. 246663 - MENDOZA

ASAMBLEA GENERAL EXTRAORDINARIA

CONVOCATORIA

Convócase a los señores accionistas a Asamblea General Extraordinaria a realizarse el día 24 de mayo de 1975 a las 11 horas, en la sede social de calle Colón Nº 646, Mendoza, para tratar el siguiente Orden del Día:

1º Modificación de los Estatutos Sociales y su adecuación a las leyes Nos. 19.550, 20.574 y demás disposiciones legales complementarias.

2º Designación de dos accionistas para firmar el acta.

De acuerdo al art. 238 de la Ley Nº 19.550, para participar en la asamblea, los señores accionistas deberán depositar sus acciones o certificados de depósitos bancarios de las mismas, en las oficinas de la Sociedad, con no menos de tres días hábiles de anticipación a la fecha fijada para la asamblea.

EL DIRECTORIO

12|5|F|16|5

HOY INAUGURAMOS nuestro amplio y moderno salón

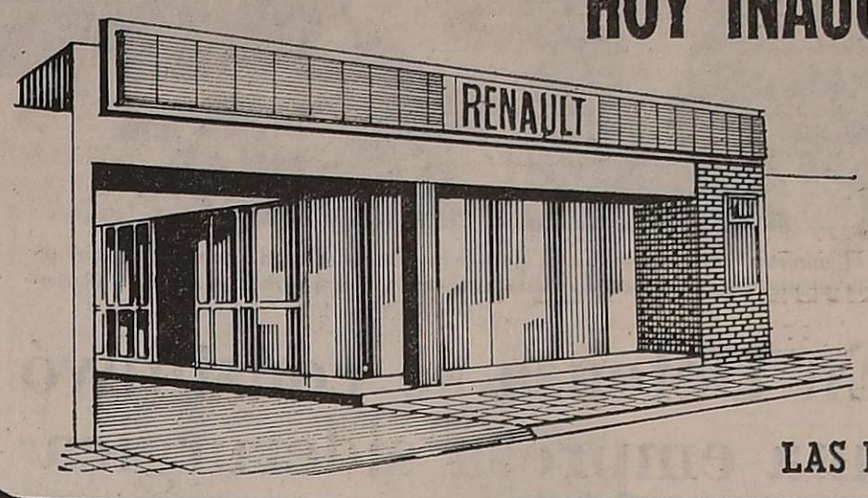

VICAM S.A.
CONCESIONARIO IKA RENAULT
Anexo TALLER MECANICA INTEGRAL
REPUESTOS LINEA IKA RENAULT
LAS HERAS 170 - Tel. 21987 • Gral. SAN MARTIN - Mendoza

LA GREMIAL ECONOMICA
COMPAÑIA ARGENTINA DE SEGUROS S. A.
CASA MATRIZ
NECOCHEA 565 - MENDOZA
TEL. 216650 - 217753
INCENDIO - TRANSPORTE - AUTOMOTORES
CRISTALES - ROBO - RIESGOS VARIOS
ACCIDENTES PERSONALES - ACCIDENTES
DE TRABAJOS Y ENFERMEDADES
PROFESIONALES - GANADO - GRANIZO
VIDA COLECTIVA.

la mejor manera de definir seguridad...

blindex
VIDRIOS CRISTALES
badui

Auguramos a VICAM, el mayor de los éxitos.

CATAMARCA 252 - MENDOZA - TEL. 258337
25 DE MAYO 44 - SAN MARTIN (MZA.) - TEL. 21008

MUEBLES CALDERON
Decoraciones - Instalaciones
Fabricantes
TOMAS THOMAS 174 - TEL. 21956
GRAL. SAN MARTIN - MENDOZA

PROYECTO Y DIRECCION
INGENIERO CIVIL
OMAR BAZ
ALTE. BROWN 637 - DPTO. 2º
GRAL. SAN MARTIN
(Mendoza)

PROTEXIN:
Aditivos para hormigones
RAKOTON:
Pintura plástica = decorativa
ALIARITA:
Aislante térmico y acústico
ORMIFLEX:
Impermeabilizante para techos
Distribuidor
C. DANTE MUSA
VELEZ SARSFIELD 479 - Tel. 21573
SAN MARTIN (MZA.)

EMPRESA CONSTRUCTORA
PAOLO BONCINI
Nuestros más fervientes augurios
de plenos éxitos a VICAM S.A.
en su nuevo edificio.
MORENO 265 - TEL. 22245
GRAL. SAN MARTIN (MENDOZA)

EMPRESA DE PINTURAS
"EL GALLEGO"
de
RAFAEL VILLENA
ALVEAR 223
TEL. 22300
GRAL. SAN MARTIN
(MZA.)

MOHAMED
N. E. MASHAD
Distribuidor de Techos
Pretensados "S. C. A. C."
Ladrillos Huecos Cerámicos
VIAMONTE 71 - TEL. 21644
GRAL. SAN MARTIN (MZA.)

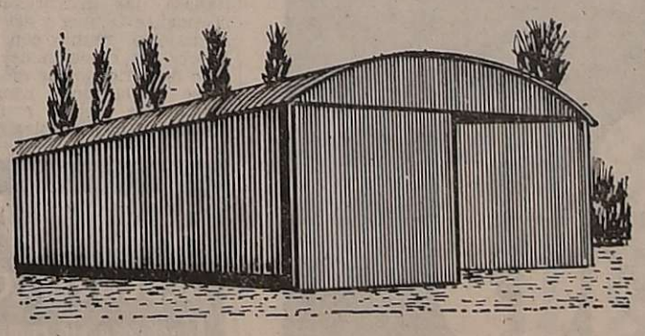

GALPON TIPO STANDARD DE 8,00 x15,00 MTS.
PARA ENTREGA INMEDIATA

NUESTRO CORDIAL SALUDO A VICAM S.A.
A QUIENES DESEAMOS ROTUNDOS EXITOS
EN SU NUEVA CASA COMERCIAL.

TECHOS - TINGLADOS Y GALPONES
CARPINTERIA METALICA INDUSTRIAL
TALLERES METALÚRGICOS soler
ACONSEJAMOS CONSULTARNOS SOBRE INSTALACIONES STANDARD, PROYECTADAS
CON LA EXPERIENCIA QUE NUESTRA FIRMA POSEE EN LA MATERIA.
POSTAL SOLER 278 - TEL. 22956 - GRAL. SAN MARTIN (MZA.)
TALLERES RUTA 7 S/N. - KM. 1073 - TEL. 22879 - GRAL. SAN MARTIN (MZA.)

Declaraciones de Balbín

(Viene de la Pág. 1ª)

y a veces paso por alto ciertas revistas; las conozco por trascendidos", expresó cuando se le inquirió su opinión acerca de la publicación "El Caudillo", tras lo cual puntualizó que "una revista que llama a la pelea, al desencuentro, a la rivalidad permanente y está protegida por avisos, es condenable, la revista y quien dé los avisos".

Con relación al estado de sitio, recordó que "su medida está estrictamente contenida dentro del precepto constitucional", añadiendo que "el estado de sitio debiera responder a sus fines específicos y lo que yo solicitaba es que fuera aplicado específicamente para lo que había sido dictado, dependiendo eso de los medios de aplicación".

"Yo creo —puntualizó— que los medios de aplicación han excedido a las finalidades propias del estado de sitio".

Uno de los corresponsales extranjeros lo consultó sobre "si el gobierno tiene la misma idea de democracia que bajo el general Perón, a lo que el jefe radical le contestó: "Yo no sé si la tiene, pero debía tenerla, porque no se puede jugar con el destino del pueblo y el destino de las instituciones; de modo que si hay algún error, esperamos que se corrija".

Tras aclarar que su partido quiere "Que los gobiernos acierten y no que se equivoquen, reiteró que "No obstante si existen errores de conducción, como creo que existen, yo creo que deben ser prontamente rectificados, porque de lo contrario andaremos otra vez los caminos inciertos del desorden".

Con relación a la ola de violencia registrada en el país, Balbín recordó que había expuesto la cuestión a la Presidente de la Nación, quien, dijo, mantuvo la suficiente cordura como para comprender que ella no tenía necesidad de responderme de inmediato.

Destacó que los hechos de violencia "Están diseminados por todo el mundo, "donde se han dado espectáculos mayores", para puntualizar que "yo sostengo que la subversión debe ser combatida por una lucha imparcial, de modo que le dije a la señora Presidente, y le dije al periodismo, que prestigiaba un sistema de monopolio en los actos de represión de la subversión, pero debió estar referida a los medios de seguridad y, exclusivamente, a los medios de seguridad y a los medios de información que pudieran tener las Fuerzas Armadas, pero alejada de toda gravitación gubernamental y política, porque es la única manera de combatirla totalmente a la que actúa sin protección y a la que actúa con protección".

Con relación al decreto sobre el registro de las agencias de noticias y la prohibición de difundir informaciones del país que se propalen en el exterior, Balbín respondió concretamente que los radicales "estamos en contra", y agregó que "estamos en contra de todo aquello que restrinja la libertad de pensamiento y la difusión de las ideas".

Luego de formular una defensa del sistema proporcional de elecciones y criticar el sistema D'Hont, el jefe radical se refirió al plan económico elaborado por el ministro Gómez Morales.

"Yo creo que no hay noticias", dijo, para añadir que "desearíamos tenerlas porque abriríamos juicio inmediato sobre las medidas, pero no creo que hayan trascendido tampoco, ni circunstancias ni detalles de dicho plan. Por lo menos, yo confieso que no lo conozco.

En cuanto a la ley de acefalía, Balbín puntualizó que la propia Constitución establece el mecanismo de educación y que "no habiendo el Senado cumplido con su deber de designar el presidente provisional para el caso de acefalía, estaría en vigencia el segundo turno, que es el presidente de la Cámara de Diputados".

Al sintetizar su opinión personal sobre el tema, manifestó ser "partidario de modificar la ley de acefalía".

Balbín también fue consultado sobre cuáles de los aspectos de la vida nacional se encuentran "más amenazados", a lo que respondió que un concepto de debate permanente es establecer "qué es lo más importante: la política o la economía".

El ministro Savino suscribe la documentación relacionada con la creación de la planta siderúrgica cuya puesta en marcha está prevista para 1980. (Radiofoto de Télam).

En Defensa se constituyó una empresa siderúrgica

Producirá inicialmente 3.800.000 toneladas de acero

BUENOS AIRES, 15 (NA). — En un acto realizado esta tarde en el Ministerio de Defensa quedo constituida la empresa Siderúrgica Integrada, Sociedad Anónima, Industrial y Comercial, que tendrá a su cargo el proyecto, construcción, puesta en marcha y explotación de una planta siderúrgica integrada con una capacidad inicial de producción de 3.800.000 toneladas de acero y a la que el ministro Adolfo Mario Savino calificó de una "nueva Somisa".

A las 15.30 en el despacho ministerial se procedió a la firma del acta y documentación constitutivas de esa empresa, las que fueron suscriptas por el ministro Savino, el secretario de Desarrollo Industrial, ingeniero Luis Vasallo, el subsecretario de Defensa, brigadier (RE) Horacio Apicella, la Dirección General de Fabricaciones Militares, representada por su subdirector, general de brigada Santiago Omar Riveros y el Banco Nacional de Desarrollo, representado por su presidente, señor Rodolfo Pedro Serafín Garello.

Explicó luego Savino que la planta encarará también la elaboración de laminados planos y que su puesta en marcha está prevista para 1980.

Dijo que "el ambicioso proyecto encarado dentro del plan siderúrgico, es uno de los más importantes en los últimos años en el ámbito nacional y permitirá el autoabastecimiento siderúrgico".

"Además —añadió— plasmará definitivamente la presencia argentina en tan trascendente industria básica, la que se definirá a través de Somisa y la nueva sociedad creada ambas en el ámbito de la Dirección General de Fabricaciones Militares y jurisdicción del Ministerio de Defensa".

El directorio y la comisión fiscalizadora de la empresa, estará integrado por los generales de Brigada (RE) Jorge Donato Mónaco y Félix Eduardo Olcese, los doctores Jorge Manuel Delfino e Isidoro Martínez, el ingeniero Filomeno Llano y los doctores Horacio González Sotelo, Juan José Albornoz y Jorge Oscar Minoliti.

También explicó el ministro de Defensa que, con este acto, y a través de Fabricaciones Militares, "se ha cumplido en tiempo lo ordenado por decreto 596/75, que encomendó a este ministerio y a dicha repartición, la constitución de esa sociedad y otorgará a la mencionada dirección general la responsabilidad y decisión empresaria, con mayoría estatal en la sociedad"

"Con esta nueva Somisa —expresó Savino— se definirá también una nueva política en materia siderúrgica" y dijo a los periodistas que, cuando se le explicó el proyecto a la presidente de la Nación, señora María Estela Martínez de Perón, ésta le manifestó: "Tráigame el decreto y en diez minutos se lo firmo".

Asimismo, el ministro Savino expresó que lamentaba la ausencia en ese acto del general Horacio Aníbal Rivera, ya que "él fue el inspirador y realizador de este programa de gran futuro y trascendencia para el país".

Como se sabe, el general Rivera fue director general de Fabricaciones Militares, pero presentó su solicitud de retiro cuando se designó comandante general del Ejército al general Alberto Numa Laplane, en razón de ser más antiguo que éste, y de acuerdo con lo que es una norma tradicional en la institución.

Otro malvinense optó por la ciudadanía argentina

BUENOS AIRES, 15 (Télam) El jefe de la comuna metropolitana, general (RE) José Embrioni, entregó hoy el documento nacional de identidad al ciudadano Edward James Kirk, de origen malvinense.

La entrega se concretó en un sencillo acto efectuado en la sede de la intendencia de esta capital, oportunidad en que Embrioni obsequió a Kirk con un ejemplar en inglés de "Martín Fierro", con una dedicatoria que reza textualmente. "Un libro criollo escrito en inglés para concretar adecuadamente nuestro sentido fraterno".

Kirk, quien solicitó su reconocimiento como ciudadano argentino ante el Registro de Estado Civil y Capacidad de las Personas, es la segunda persona nacida en las Islas Malvinas que realiza el procedimiento. El primero fue James McLeod, quien en su oportunidad recibió el documento de manos de la presidente, María Estela Martínez de Perón.

El documento otorgado hoy a Kirk, lleva el número 12.949.414 (D.N.I.).

Consultado acerca de su decisión, respondió que "entendía que en la Argentina habría más posibilidades de trabajo", aunque —añadió— "aún no se dónde voy a trabajar ya que todavía no recibí ninguna oferta".

GRATIFICARE

Devolucion portafolios conteniendo papeles de negocio y una libreta de cheques cargo Banco Mendoza Casa Matriz. Cta. Nº 007.40406-9, de Victorio J. Masera con cheques Nros. 305042 al 305050 en blanco, poniendo en alerta al comercio en general que los mismos carecen de valor, habiendo formulado la debida denuncia policial. - Victorio Juan Masera. BELTRAN 1430 - GODOY CRUZ 16|5|C|803|16|5

MENGANO NO SE ARRUGA

En este número:
Le clava el anzuelo al mariscal Perfumo y lo deja boqueando.
Le plancha el fuelle a Piazzola.

Además:
Habla de las chicas del "Pubic-relation".
Graba en secreto y chimenta las conversaciones más escabrosas de los teléfonos públicos.
Crea la Academia de la Pavada.
Descubre todos los "yeites" de las películas policiales.
Rescata de las ríspidas y rústicas planicies pampeanas el cancionero vernáculo.
Consigue filmar la primera superproducción exclusiva con jugadores de fútbol.

Y como si esto fuera poco: El picarón de Serguei se mete con las coperas. Fontanarrosa no se le achica a los guapos. Bróccoli más gracioso que nunca, Marcucci, desde el manicomio, quiere hacer reir con un montón de Basura, Trillo... y más Jaunarena... y más Soriano... y más... y más... y más... y más páginas con humor antiarrugable.

Revista mengano la que no perdona.

Mercado cambiario

BUENOS AIRES, 15 (Télam). — Las cotizaciones de divisas de los mercados financieros y comercial de cambios, fueron las siguientes:

		Compra	Venta	Comerc.
1	Libra esterlina	34,6150	34,7904	23,03
1	Dólar estadounidense	15,05	15,10	10,00
100	Francos franceses	368,4240	372,0640	245,70
100	Liras italianas	2,3884	2,4115	1,59
100	Pesetas Cta. "A"	26,9395	27,7840	—
100	Pesetas Cta. "B"	26,2622	27,1045	17,95
100	Marcos alemanes	636,9160	641,2970	424,07
100	Marcos finlandeses	422,9050	426,5750	282,20
100	Florines holandeses	622,7690	627,1030	414,50
100	Francos belgas Financ.	41,5079	41,8723	—
100	Francos belgas Convert.	43,1333	43,4276	28,66
100	Francos suizos	497,1840	601,4330	399,07
100	Yens	5,1546	5,1868	3,43
1	Dólar canadiense	14,5533	14,6153	9,68
100	Escudos portugueses	60,8020	63,2690	40,93
100	Coronas danesas	274,8130	277,2360	182,83
100	Coronas noruegas	305,2140	307,7383	202,52
100	Coronas suecas	383,0225	385,8050	253,63
100	Chelines austríacos	89,6980	92,2610	59,96

Hicieron un paro parcial médicos de 16 institutos

BUENOS AIRES, 15 (NA). — Durante una hora —de 9.30 a 10.30— pararon hoy los médicos de 16 institutos nucleados en la comisión interhospitalaria de profesionales de Salud Pública de la Nación en demanda de la equiparación salarial con los profesionales dependientes de la municipalidad metropolitana y de la provincia de Buenos Aires y el mejoramiento de su situación previsional.

Asimismo se reclama por "la grave situación de las guardias hospitalarias nacionales, no estructuradas ni organizadas en forma definitiva" a las que se solicita se haga efectivo el aumento salarial del 100 por ciento ya aprobado por la presidente de la Nación el mes pasado y que aún no ha sido aplicado por efecto de diversas trabas de orden administrativos.

El paro se cumplió en los hospitales: Rivadavia, Nacional de Odontología, Vicente López y Planes, Nacional de Gastroenterología, Politécnicos Castex, Ciudadela, Evita, Ezeiza, Finochietto y Posadas; en los institutos de: Cirugía Torácica, Odontología Infantil, Rehabilitación del Lisiado y Rehabilitación Respiratoria "María Ferrera" y centros de salud de Mataderos, Villa Soldati y Villa Zagala, a los que asisten los 1.800 profesionales nucleados en la comisión interhospitalaria y dependientes de la Secretaría de Salud Pública del Ministerio de Bienestar Social de la Nación.

Los médicos, odontólogos, kinesiólogos, radiólogos, obstetras y demás profesionales universitarios del arte de curar que paralizaron hoy sus actividades señalan que en nada se diferencia su tarea de la que cumplen sus colegas de la administración municipal o provincial pero observan que mientras ellos trabajando cuarenta horas semanales cobran mensualmente la suma de 370.000 pesos viejos, los municipales, por una jornada semanal de dieciocho horas, perciben 550.000 pesos de la misma moneda.

También señalan que un médico nacional, a los 65 años de edad y tras 30 de actividad habiendo alcanzado el cargo de jefe de servicio, al jubilarse no pude aspirar a percibir más de 200.000 nacionales de retribución.

La comisión interhospitalaria ha abierto un compás de espera luego de la realización del cese de actividades de hoy para facilitar la realización de gestiones tendientes a superar el conflicto, que incluye la presentación de un proyecto de ley de jubilaciones para profesionales del arte de curar.

En caso de que las reclamaciones de los médicos nacionales no sean atendidas el jueves 22 realizarán un nuevo paro de actividades, esta vez de dos horas por turno —de 9 a 11 y de 13 a 15— a la vez que retirarán la colaboración administrativa con el ministerio negándose a llenar las planillas estadísticas y los libros de guardia, salvo en los casos que requieran la intervención policial.

Los médicos aseguraron que estas medidas no afectarán a los pacientes, a quienes se trata por todos los medios de no perjudicar, ya que los certificados, historias clínicas y otros servicios indispensables para los enfermos se seguirán cumpliendo.

Pidió Gómez Centurión su pase a retiro

ROSARIO, 15. (Télam). — Solicitó hoy su pase a situación de retiro el general de división Carlos Gómez Centurión, quien se desempeñaba como titular del Comando del Segundo Cuerpo de Ejército, con asiento en esta ciudad.

La información la dio a conocer el general de brigada Leopoldo Fortunato Galtieri, quien en la fecha se hizo cargo del Comando hasta tanto el nuevo comandante general de Ejército, general de división Alberto Numa Laplane, designe su nuevo titular.

El nombramiento de comandante general del Ejército del general de división Numa Laplane, que ostenta el mismo grado que el general de división Gómez Centurión, pero menor antigüedad, motivó que éste, de acuerdo a los reglamentos militares, solicitara su pase a situación de retiro.

Se detuvo en Córdoba a 7 extremistas

CORDOBA, 15 (Télam). — Siete extremistas que estarían implicados en el intento de copamiento del Batallón de Arsenales 121, con asiento en la ciudad santafesina de San Lorenzo, fueron detenidos en esta ciudad, informó hoy la policía.

Se trata de Ada Rosa Hernoso, de 38 años, domiciliada en barrio General Paz Júnios; Horacio Spadoni, de 27, empleado; Guillermo Rivas, de 25, casado, empleado; Estela Toscasone de Cantarrel, de 17, empleada en una repartición nacional, su esposo Eduardo Cantarrel, de 26, profesional, ambos domiciliados en Colinas de Vélez Sársfield; Charles Efraín Jara, de 18, estudiante, y Victor Hugo Panicelli, de 25, casado, estudiante, domiciliado en Rivadavia 546.

Susana Maza de Peroni
Escribana Pública Nacional
HA INSTALADO SU ESTUDIO NOTARIAL en:
PERU 638 — CIUDAD
TELEFONO 240332
14|5|C|066|23

Una delegación de la CGE viaja a Catamarca

BUENOS AIRES, 15 (NA). — Trescientos dirigentes de la Confederación General Económica partirán mañana, en dos aviones, a la ciudad de San Fernando del Valle de Catamarca para participar de los actos celebratorios del 25º aniversario de la creación de esa organización empresaria.

El programa recordatorio se iniciará el sábado, a las 19, con una visita a la casa de Ramón Garriga, lugar en el cual fue firmada el Acta de Catamarca, que dio nacimiento a la C.G.E. A las 16, efectuará una reunión la comisión directiva de la C. G.E. a cuyo frente se encontrará el presidente, Julio Broner.

Con la firma del acta de refirmación de la unidad empresaria concluirán los actos de esa jornada. A las 9 del domingo, será oficiada una misa de acción de gracias en la iglesia Catedral y posteriormente se rendirá homenaje a los firmantes del acta en la plazoleta Ramón Garriga. A mediodía del domingo, el gobierno provincial ofrecerá un almuerzo en honor de la delegación en la Villa El Rode.

Orfila

(Viene de la Pág. 1ª)

nicano Gómez Berges, entretanto, recibió hoy dos duros golpes cuando el presidente de Costa Rica, Daniel Oduber, instruyó a su canciller Gonzalo Facio que le comunicara a la República Dominicana que, terminado el primer ciclo de votaciones, el gobierno de San José quedaba libre del compromiso contraído.

Al mismo tiempo, Facio dijo a Gómez Berges que las instrucciones recibidas eran terminantes y que, en adelante, Costa Rica votaría en favor del candidato de la Argentina, Alejandro Orfila.

Por su parte, el gobierno de Nicaragua comunicó a su canciller, Alejandro Montiel, que informara a Gómez Berges que también había terminado su compromiso con él y que apoyaría a Orfila.

Trascendió que Facio mostró al canciller de México, Emilio Rabasa, las instrucciones del presidente Oduber y éste de inmediato se reunió con Gómez Berges. La reacción del candidato dominicano fue de mantenerse en la lucha comicial a toda costa, según expresaron medios de la asamblea.

GANE $$$

Venda radios, relojes y fantasías finas. En sus horas libres o agregue a su corretaje.
Infórmese sin compromiso enviando $ 4,00 en estampillas a
"CORALTIC"
RUTA 8 - Km. 47 PILAR
BUENOS AIRES
9|5|F|59177|30|5|A

SINDICATO DEL MAGISTERIO DE MENDOZA
S.U.T.E. (e.f.)
REUNION INFORMATIVA
SABADO 17 - 9 HS. — GODOY CRUZ 310
PARA TODOS LOS TRABAJADORES DE LA EDUCACION
De Nivel Medio Provincial
TEMAS
Titularización
Incompatibilidad
Remuneraciones en cargos jerárquicos
Clasificación de escuelas por zonas
Mora en las designaciones
Pago a docentes
Para que cada escuela secundaria esté representada deberá enviar por lo menos un (1) delegado cada diez (10) docentes o fracción, munido del poder que lo acredite como tal.
16|5|F|61044|16|5

ACOPLADOS HELVETICA
RESERVE CON TIEMPO SU UNIDAD
Asesórese sin compromiso
REPUESTOS LEGITIMOS
Simón rau e Hijos SOCIEDAD ANONIMA
MAIPU: CARRIL RODRIGUEZ PEÑA S/N Tel. 972748

Cursos sobre bachillerato dicta DINEA

El consejo directivo del Sindicato de Luz y Fuerza de Mendoza, por intermedio de su secretaría mutual y cultural informó a los afiliados e hijos de éstos, han sido reiniciados los Cursos de Bachilleratos a nivel secundario, que dieran comienzo el año pasado y que dicta la Dirección Nacional de Educación del Adulto (DINEA) en el mismo local de la escuela Nº 54 "Martínez de Rosas", ubicado en calle Almirante Brown, entre Biritos y Maipú de la ciudad de Godoy Cruz.

Asimismo se informó que para la apertura de nuevos cursos de ingreso a primer ciclo se deberá esperar instrucciones de la Dirección Nacional de Educación del Adulto (D. I. N. E. A.).

CIPPI entregó a Salud Pública estudio infantil

Integrantes del directorio de CIPPI visitaron al subsecretario de Salud Pública de la Provincia, doctor Carlos A. Loyola.

El presidente de esa entidad, doctor Alberto Torres Vila, acompañado de los señores Cyrlen A. Zabala, Luis Avilé y Jorge Luis Giandana, entregaron al funcionario un estudio realizado en los meses de junio, julio, agosto y setiembre de 1974, sobre la salud de la población infantil, de los barrios humildes del gran Mendoza.

El subsecretario agradeció el aporte realizado por CIPPI que servirá —dijo— para detectar los problemas de la población infantil.

Concurso de médicos residentes

Funcionarios de la subsecretaría de Salud Pública informaron que hasta el sábado se encuentra abierto el llamado a concurso de médicos residentes para cubrir cargos vacantes en el hospital Central.

Los puestos a cubrir son: tres cargos de residentes de primer año para el servicio de cirugía II; un cargo de residente de primer año para oftalmología; y un cargo de 2º año para clínica médica. Para este último deberá haberse cumplido por lo menos un año de residencia en clínica médica.

Los postulantes deberán presentarse en asuntos profesionales del Ministerio de Bienestar Social, planta baja del ala Este.

El acto realizado en la escuela "Provincia de Tucumán".

Acción cívica de la Fuerza Aérea

Personal de la Aeronáutica donó material didáctico a la escuela nacional Nº 61 "Provincia de Tucumán" de la Carrodilla, Luján de Cuyo.

Se trata de un plan de acción cívica que cumple la IV Brigada Aérea y que fue ordenado por el Comando de la Fuerza Aérea.

Concurrieron al establecimiento escolar para hacer entrega de los elementos para estudio, el jefe del Grupo Base 4, vicecomodoro José María Pellegrini, en representación del jefe de la IV Brigada Aérea y una delegación de oficiales y suboficiales de la unidad. Para referirse al acontecimiento hablaron el vicecomodoro Pellegrini y la directora de la escuela, Olga Nardi de Ciccarlli, quien agradeció la donación.

Niños que asisten a la escuela Tucumán ofrecieron una exhibición de danzas nativas con la dirección de la docente Carmen A. de Aubone.

Desde el 17 se dictará curso sobre filosofía

El curso sobre "Presupuestos filosóficos del orden práctico", que dictará el profesor Rubén Calderon Bouchet, en el Instituto de Filosofía Jurídica de la Facultad de Ciencias Jurídicas y Sociales, dará comienzo el 17 de este mes.

Se informó que podrán inscribirse los egresados de las facultades de Derecho, Ciencias Políticas y Filosofía, como los alumnos que estén cursando el último año de cualquiera de esas carreras.

Se dictará los sábados, a las 10, en el local de la Facultad, Dag Hammarskjold 750. Los alumnos que asistan al 60% de las clases, recibirán el correspondiente certificado de estudios. La inscripción se realiza todos los días hábiles, en horas de la tarde, en la Secretaría de la Facultad.

El hall de embarque.

Inauguraron mejoras en el Aeropuerto El Plumerillo

Quedó habilitada en el Aeropuerto Internacional El Plumerillo, la primera etapa del plan de remodelación y ampliación de la aeroestación de pasajeros, con el fin de brindar mayores comodidades a pasajeros y público en general.

La obra inaugurada consta de un hall de embarque anexo a la sala de espera, que se utilizará para cabotaje. La segunda parte del plan de ampliación de las actuales instalaciones, comprende un edificio lateral de aproximadamente 1.500 metros cubiertos, con las correspondientes playas de estacionamiento y la remodelación del actual edificio. Se dará así mayor funcionalidad que es requisito primordial para un aeropuerto de esta naturaleza. La obra se realizará con la colaboración de la Intervención Federal en Mendoza.

SUPE: cursos de capacitación sindical

El Sindicato Petroleros del Estado informó que ha recibido el ofrecimiento de la federación para realizar cursos de capacitación sindical.

Los interesados en participar pueden inscribirse a través de los delegados generales.

Las materias a dictarse serán las siguientes: política, historia, movimiento sindical y petróleo. De estas asignaturas sólo se desarrollarán tres en el primer curso y en el último cuatrimestre del año las restantes. En la primera jornada se dictará una materia a determinar, dividiéndose el día, por razones didácticas, en la forma que sigue: de 9.30 a 12.30 y de 15.30 a 17.30 y una hora de debate a partir de las 18.

A la finalización del curso se otorgará un certificado de asistencia para aquellos concursantes que acrediten una concurrencia mínima del 80 por ciento.

ON MATERIALES DE CONSTRUC
DE CONSTRUCCION · M
ERIALES DE CONS
MATERIALE
DE
AGENCIAS EN:
BAHIA BLANCA – CORDOBA – SAN FRANCISCO – CHACA BUCO – GENERAL ROCA – MAR DEL PLATA – JUJUY ROSARIO – SAN NICOLAS SANTA FE – TANDIL – TUCUMAN – SALTA
PITTSBURGH
Ayacucho 666
Tel. 25-8625/8634
Télex 4388 AR
PITTSBURGH

Una cara nueva para un concesionario de años...

Años de experiencia en común que son clara demostración de que Renault sabe elegir sus concesionarios. Porque:
. VICAM S.A., sabe de la calidad siempre nueva de los productos Renault.
Sabe de la importancia de presentarlos bien, brindando las máximas comodidades a clientes y amigos.
Sabe qué la imagen de empresa también se mantiene a través de la mejor presencia.
Por todo lo que sabe, hoy Vicam S.A. tiene una nueva cara:
Su moderno local.

RENAULT
VICAM S.A.
Las Heras 170 - San Martín - Mendoza
GONZ.ITRAN

fuerte
Calor, velocidad, carga, humedad, pavimento resbaladizo, ripio, trepadas. Para superar estas condiciones de la mejor forma, hace falta fuerza.
Como la fuerza de este neumático, hecho para superar a los enemigos de su duración.
Su objetivo: mantenerse siempre con toda su fuerza.
Fate Fortaleza
fate O
El neumático argentino.
cícero publicidad

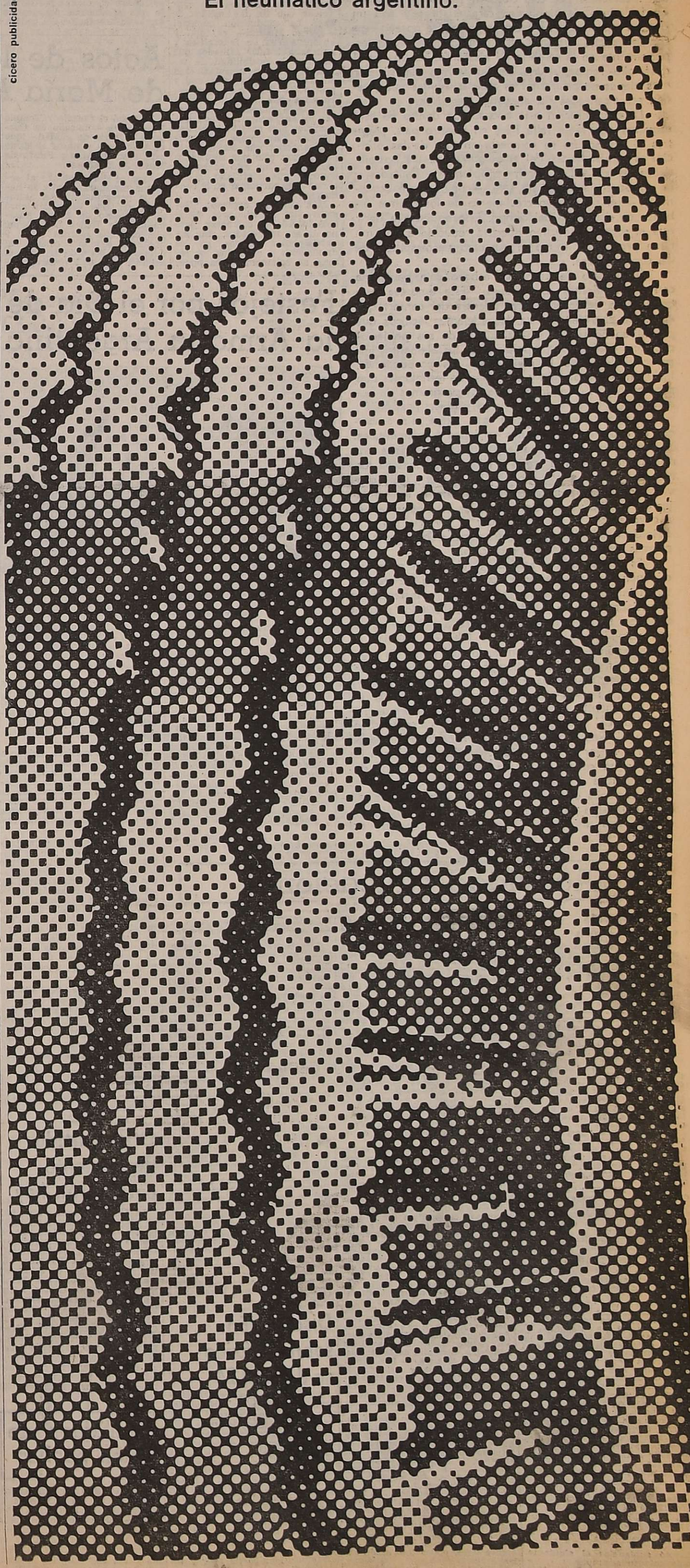

LOS ANDES

Fundado el 20 de Octubre de 1882 por el Dr. Adolfo Calle

Directoras:
Carmen Usandivaras de Calle
Elcira Videla de Schiappa de Azevedo

MENDOZA, VIERNES 16 DE MAYO DE 1975

Un préstamo para electrificación

Por un convenio suscripto entre el Ministerio de Economía de la Nación y el Banco Interamericano de Desarrollo, el país dispondrá de un préstamo de 43 millones de dólares con destino a electrificación rural. Esa suma ingresará en el Programa Nacional de Electrificación Rural, cuyo manejo está a cargo del Banco de la Nación. Vale decir, que deberán contemplarse las necesidades de todo el país y aplicar consecuentemente un criterio muy especial en su distribución, pues las exigencias en esta materia superan las previsiones más optimistas.

Es precisamente el criterio elegido el que preocupa a las provincias, pues se trata de un préstamo con características de promoción. La amortización está prevista para realizarla en 40 cuotas semestrales y a una tasa de interés del 4 por ciento anual. Además, se ha establecido un periodo de gracia de 5 años y medio a diferencia del préstamo inmediato anterior que fue de 4 años.

Dentro de las previsiones gubernamentales se tienen perfectamente determinadas las más urgentes demandas en lo referente a electrificación. Los núcleos de población de menores recursos son los que deben ser favorecidos por esta clase de préstamos ubicados en un plano de singulares características y con un destino específico. El mayor problema que poseen ésos conglomerados humanos no promocionados, radica especialmente en la carencia de elementos destinados al desarrollo regional. Una de las formas de superar esas etapas de postración es arbitrar ayudas que pueden ser alcanzadas sin angustias excesivas.

La electrificación está encuadrada dentro de este esquema que tanta falta hace en nuestro país. Mientras el confort no se convierta en una de las principales características del ambiente rural, las posibilidades de expansión serán sensiblemente limitadas y la consecuencia inmediata será —como ocurre actualmente— el progresivo crecimiento de los centros urbanos en desmedro del campo. Esto equivale a decir que el sector productivo quedará reducido a una mínima proporción frente al aumento desmesurado de los consumidores.

El ministro de Economía esbozó este panorama con las siguientes expresiones: "Esta empresa está orientada a llevar al campo, además del confort que aporta la energía eléctrica, los adelantos técnicos que permitirán no sólo el afianzamiento de sus poblaciones, sino también le proporcionarán los elementos imprescindibles para la mejora de sus producciones, incluyendo la captación y aplicación de tecnologías que promoverán el cumplimiento de los programas de gobierno tendientes a su expansión y diversificación".

Asegurar validez a esta tesis exige, sin embargo, la adopción de algunos recaudos fundamentales. La experiencia indica que la práctica no mantiene una relación lógica con la teoría y las tramitaciones se tornan engorrosas y complicadas. En primer lugar, conviene destacar la necesidad de transmitir las ventajas del crédito ya mencionadas a los propios usuarios, a cuyo efecto la retribución por el servicio bancario dirigido a adjudicar estos préstamos, debe poseer las mismas características de promoción.

Es indispensable, además, establecer normas que eliminen las conplicaciones con el objeto de despertar el interés de quienes serán en última instancia los financiadores de la ayuda lograda, o sea los mismos usuarios. La insistencia en aferrarse a ciertas tradiciones administrativas, provoca la falta de agilidad en la concesión de los préstamos, lo cual nunca es aconsejable y menos aún en tiempos de inflación. Los beneficios necesitan llegar rápidamente hasta los lugares en que son necesarias las ventajas de la electrificación.

Finalmente, conviene contemplar también la posibilidad del manejo de las cuotas correspondientes en el ámbito provincial. Las necesidades pueden cotejarse mejor en el propio lugar donde se harán las obras y, en consecuencia, es factible lograr una distribución más equitativa de los fondos. Si dentro de las previsiones oficiales en la materia se pone énfasis en la extensión de la red eléctrica rural, se habrá concretado una importante contribución al progreso del interior

Constitución, paritarias y unidad gremial en la UPCN

En la sede de la Unión del Personal Civil de la Nación se realizó una reunión de prensa, para informar sobre las gestiones que se efectúan con miras a la unificación de todos los trabajadores estatales del país, solución a problemas comunes y normalización de la seccional Mendoza. Para ello arribaron a Mendoza, el secretario general de las juntas provinciales de la UPCN, señor Alberto Maguid; el secretario general de Prensa y Propaganda, señor Miguel A. De Gregorio y el secretario gremial de San Luis, señor José Chávez, quienes fueron recibidos por el secretario reorganizador de la seccional Mendoza, señor Raúl Izaguirre, acompañado de los demás miembros de comisión directiva y delegados de las áreas provinciales.

En primer término se anunció que el llamado a elecciones para la normalización de la regional Mendoza, ha sido postergado hasta junio. Dijo el señor Maguid sobre la existencia de dos entidades gremiales, la UPCN y ATE, en el ámbito mendocino, y al motivo de la reunión: "Nosotros ofrecemos una estructura federalista, al servicio del empleado público del interior del país. No es entrar en pugna con nadie. Entendemos que los trabajadores son suficientemente capaces, de determinar lo que quieren con la entidad que los represente en el campo sindical.

Aval

"Hemos venido a Mendoza para avalar la actuación que están cumpliendo los compañeros de esta seccional y a conversar con los delegados de base. La conducción nacional —agregó Maguid— es total y absolutamente federalista y agrupa a 256.000 afiliados que significa la posibilidad de tener la mayor representatividad en el sector público nacional y provincial. Tenemos una estructura que permite que el 50% de la conducción la ejerzan los empleados públicos provinciales y el otro 50% los nacionales. Esto rompe la estructura anterior que facilitaba la conducción sólo por empleados nacionales. Con esto se ha reconocido que el afiliado del interior debe participar en la conducción".

Más adelante expresó: "Nosotros, los provincianos, tenemos interés en colaborar, pero no de ser manejados, sino ser participantes activos, en las discusiones y en todos los temas, no solamente para poner una cuota mensual. Nunca se ha dado que una entidad comparta la mitad de su conducción con el interior, en el sector público. Es decir, la conducción nacional, según estatutos, será de 9 por los trabajadores nacionales y 9 por los provinciales. Además, el dinero que aportan los afiliados, no va a Buenos Aires, sino que el 80% queda en la provincia y el 20% va a Buenos Aires. Antes, iba el 90% y el 10 quedaba en el interior.

"En Mendoza —sostuvo luego— se da un caso especial, respecto de la organización. En el resto del país (La Pampa, Santa Cruz, Corrientes y Córdoba), no tenemos seccionales como aquí. Conversamos con los gremios provinciales para que se incorporen a nosotros.

Paritarias

Luego se refirió a la gran inquietud de UPCN en todo el país, mencionando que están pidiendo las paritarias: "Hemos levantado esas banderas, en un congreso realizado en febrero, porque entendemos que el sector público tiene exactamente los mismos derechos y las mismas inquietudes que los trabajadores del sector privado; que nada justifica, dentro de la doctrina social en la que participan, que hoy se mantenga la discriminación entre los trabajadores públicos y los privados. En consecuencia, se están planteando en cada provincia paritarias para los trabajadores del sector público provincial".

Aclaró que por ahora no tienen previstos los pedidos que se harían en dichas paritarias, lo que efectuarán después de lograr la aceptación del pedido, para lo cual cree que existe un disposición favorable.

La Constitución

Dijo el señor Maguid que se está planteando la participación en el debate sobre modificación de la Constitución Nacional. Dijo que hablarán con todos los sectores que intervendrán en ello, para que se aclare bien el artículo 14 bis y que el empleado público, definitivamente, tenga la figura de trabajador, "y no como ahora que es semi trabajador; es trabajador para algunas cosas y es postergado en otras". Pedirán participación en cada provincia, para que esto quede perfectamente determinado. A través de las oraganizaciones que representan a los trabajadores, plantearán que si el movimiento obrero va a tener candidatos a convencionales constituyentes, uno de ellos tiene que ser un representante de este sector.

Al pedírsele explicación de estos conceptos, dijo que el "hecho concreto se tiene en que cuando salen leyes, caso Ley del Contrato de Trabajo, se excluye al sector público. En la Ley 14.250, Convenio Colectivo de Trabajo, también es excluido. Es decir que las conquistas logradas por el sector privado, no nos alcanzan. Nos estamos planteando la necesidad de tener paritarias, cuando los del sector privado ya hace muchos años que las tienen. Esa es la diferencia que la Constitución no marca bien, como para permitirnos decir que cuando hay un ley, nos debe alcanzar a todos, y no hacer diferencias de sectores, porque no es justo; porque somos 1.500.000 trabajadores que colaboran en el proceso de recuperación del país y somos parte del grueso de los trabajadores argentinos. No lo somos solamente para hacer un paro, ni para votar en la CGT; lo somos también para participar en los derechos de los trabajadores".

Terminó diciendo: "Nosotros no venimos a aclarar por que hay dos entidades o por qué la competencia. Nosotros no competimos, no venimos aquí a hablar mal de otra organización sindical, sino a decir cuáles son las banderas que entendemos los trabajadores estatales, tenemos que levantar en beneficio de los trabajadores estatales. Quienes lo entiendan así, se suman a nosotros; quienes no, indudablemente se quedan en el camino".

Entrevistas

Posteriormente los dirigentes gremiales presentaron sus saludos al interventor federal, doctor Luis María Rodríguez.

También dialogaron con el ministro de Hacienda, e interino de Obras y Servicios Públicos, licenciado Rodolfo Frigeri, a quien expresaron que esa organización gremial apoya el escalafón único y la participación de la clase trabajadora en la política del gobierno justicialista.

Por su parte —según se informó— el licenciado Frigeri destacó el sentido patriótico demostrado por la clase trabajadora mendocina, a través de la labor desarrollada en el encasillamiento, así como el apoyo que en todo momento prestó a la gestión del gobierno.

Finalmente les solicitó que persuadan a la clase trabajadora para que interprete la acción del gobierno justicialista, "a los efectos de que se incorporen todos al proceso de reconstrucción y liberación nacional que conduce la heredera del general Perón, señora María Estela Martínez de Perón".

Dirigentes nacionales en reunión de prensa convocada por la UPCN local, sobre unificación de entidades gremiales estatales y otros temas.

Actos de la Fiesta de María Auxiliadora

Informó el Colegio y Templo Don Bosco —ubicado en Córdoba y Rioja de ciudad— que continúa hoy y hasta el 26 de este mes el "Mes y Fiesta de María Auxiliadora".

Ayer se dio comienzo al solemne novenario y hoy se hará la peregrinación del alumnado de este establecimiento al Santuario de María Auxiliadora de Rodeo del Medio. Los ómnibus saldrán a las 9 desde la sede del colegio. El domingo a las 4 de la mañana saldrán a pie los peregrinos devotos que deseen ofrecer ese sacrificio a la virgen; a las 8, misa en el camarín para peregrinos a pie; a las 9, salida de la gran peregrinación de devotos y del Batallón XII de Exploradores de Don Bosco. El pasaje debe reservarse con tiempo y se aclaró que se puede llevar el almuerzo y pasar el día en los parques de la Escuela Vitivinícola.

En Rodeo del Medio, habrá misa de peregrinos. En este día —se señaló— la Obra Salesiana de Cuyo, Colegio Don Bosco de Mendoza, Colegio Don Bosco de San Juan, Colegio Don Bosco de San Luis, Escuela Vitivinícola de Rodeo del Medio, Colegio Don Bosco de Eugenio Bustos y los colegios de las Hermanas de María Auxiliadora de Cuyo, rinden su homenaje de gratitud a la virgen de Don Bosco, al iniciar la celebración del centenario de la Obra Salesiana en la Argentina.

El 23, durante la novena, imposición de las medallas a las nuevas socias; el 24, fiesta litúrgica de María Auxiliadora, habrá misas a las 7, 10, 11, 19 y 20. A las 10, misa del alumnado y acto patriótico y mariano; a las 19.30, procesión con la imagen de María Auxiliadora, de la que participarán la Cofradía, Batallón XII de Exploradores de Don Bosco y fieles devotos. El 25, Festividad del Espíritu Santo y día patrio, misas a las 7.30, 9, 10.30, 12 y 19.30.

El 26, a las 18, misa por las socias difuntas de la Cofradía de María Auxiliadora.

Ex alumnas de María Auxiliadora

La comisión directiva del Centro de ex Alumnos de María Auxiliadora de Mendoza, Capital, realizará mañana su tradicional peregrinación al Santuario de la Virgen en Rodeo del Medio, con misa vespertina.

La salida se cumplirá ese día, desde la sede del colegio, 25 de Mayo 1466, a las 14,30. Las ex alumnas y familiares y allegados, como todas las personas que deseen tomar parte, deberán solicitar su pasaje hasta mañana a las 12, a la asesora del Centro, hermana Margarita Garnero, teléfono 214095.

Se informó que los actos se realizarán en esta oportunidad en adhesión al Año Santo, al Año Centenario de las Misiones Salesianas en la Argentina y al Año Internacional de la Mujer.

Festejos por el Día de la Armada Argentina

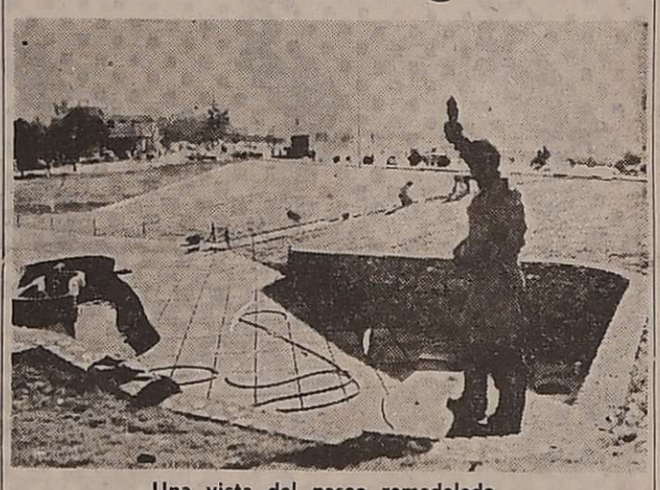

Una vista del paseo remodelado.

Como parte de los festejos por el Día de la Armada Argentina, hoy se realizará en la plazoleta Almirante Brown un homenaje a este ilustre marino, oportunidad en que, además, se dará por inauguradas las obras de remodelación del paseo.

El acto se llevará a cabo a las 10.30, y hará uso de la palabra el comisionado municipal, ingeniero Aliberto César.

El homenaje ha sido organizado por la delegación de Incorporación Naval de Mendoza, y concurrirán —da acuerdo con lo informado— el interventor federal, autoridades provinciales, nacionales, civiles y eclesiásticas.

Por otra parte, a las 12, se servirá un vino de honor al periodismo e invitados especiales, y a las 13.30, un almuerzo para autoridades civiles, militares y eclesiásticas y directivos de los medios de difusión.

Mañana y pasado se hará en el Golf Club Andino, la competencia por el trofeo Armada Argentina, entre los socios de la entidad.

El paseo

Como se recordará, debido a la remodelación de la avenida Ricardo Videla y de los accesos a la terminal, se modificaron las características de la plazoleta, ya que de un triángulo de escasas dimensiones, pasó a ser un paseo de casi una hectárea.

Según informó el municipio, el nuevo proyecto que se elabora se fundó en el concepto de que los monumentos ubicados en plazas son el principal centro de atracción del paseo, resultando en consecuencia, difícil su observación desde un vehículo en marcha. Por ello la escultura de Brwn sólo puede observarse desde el paseo dado que exprofeso se la separó, con desniveles, de la avenida Gobernador Ricardo Videla.

Frente a la estatua, además, se ha construido una playa cívica para homenajes. Se dejó espacio para poder contemplar en toda su magnitud la escultura, colocando un estanque que sirve para decorar el lugar y almacenar agua para riego. Se ha instalado un mástil semejante a los utilizados en los barcos de nuestra Armada y un ancla donada por la Marina de Guerra.

Otra partida de cemento entregarán hoy

La firma Corcemar distribuirá hoy en comercios de esta provincia, 2.955 bolsas de cemento. La entrega se realizará según el siguiente detalle: Tránsito Aldeco, Palmira, 150 bolsas; Blanca de Blanco, Guaymallén, 200; Casa Femenía, ciudad, 150; Castro y Cía., ciudad, 300; Corralón San Carlos, San Carlos, 75; Corralón Villa Nueva, Villa Nueva, 210; Corralón Villegas, Villa Hipódromo, 150; Ferretería Humar, Rivadavia, 225; González Iriarte Maipú, 195; Salvador Manino, ciudad, 200; Francisco García e Hijos, San Rafael, 600, y Llano Hermanos, Bowen, 300 bolsas.

Entidades de bien público

Rotary Club de Chacras de Coria. — La rueda interna de damas informó que el té canasta que fue suspendido oportunamente, se realizará esta tarde a las 16. Tendrá lugar en dependencias del Mendoza Tenis Club. Las tarjetas pueden solicitarse al teléfono 255697.

Se otorgará en Mendoza el premio "Venus Dorada"

Se encuentra en Mendoza la señorita Fanny Martos, directora del Círculo Femenino de Buenos Aires. Durante una visita realizada a nuestra redacción, la señorita Martos hizo conocer las funciones que cumple el Círculo Femenino y los motivos de su estada en Mendoza. Expresó que la institución que dirige cumple una doble función, una como instituto de enseñanza con 75 cursos y la otra de actividades culturales y sociales. Expresó más adelante que este año el Círculo llevará la actividad cultural a las provincias en adhesión al Año Internacional de la Mujer, siendo Mendoza la primera provincia que recibirá ese aporte.

Destacó luego la señorita Martos que viajó a Mendoza para designar a la delegada del Círculo, quien se encargará de llevar a la práctica toda la actividad en esta provincia, designación que recayó en la señorita Rosa Elcira Guevara Aragón.

Manifestó más adelante, que una de las tareas será la realización de una preselección de mujeres, para elegir luego a la que se va a distinguir con el premio "Venus Dorada", que se otorga todos los años a mujeres que se destacan en distintas actividades tales como Proyección Cívica, Acercamiento Diplomático, Asistencia a la Minoridad, Acción Cultural, Relaciones Humanas, Asistencia a la Familia, Proyección Sociológica, Acción Femenina Proyección Poética, Proyección

Fanny Martos

Científica, Acción Musical, etc. En 1970, reveló la señorita Martos, la "Venus Dorada", le correspondió a la señora Delia Villalobos de Piccone, de Mendoza, en la actividad Acción Cultural.

También se tiene previsto realizar este año en Mendoza dos concursos exclusivos para la mujer, uno literario y otro fotográfico. Si bien manifestó que todavía no se ha fijado fecha para su realización, es octubre debe efectuarse la entrega de premios.

Asimismo, está incluido en el plan de actividades a desarrollar en Mendoza, un desfile de modelos cuyo producido será destinado a entidades de bien público de nuestro medio.

Se refirió luego la señorita Martos a las mesas redondas que realiza el Círculo de Buenos Aires. Manifestó que se cumplirán tres, una relacionada con el Año Internacional de la Mujer, y las otras dos sobre temas generales. Reveló luego que el Círculo que dirige va a invitar a tres personalidades mendocinas para que participen este año como panelistas en esas mesas redondas. La señorita Martos regresará el domingo a Buenos Aires.

Políticas

Unión Cívica Radical

Ateneo de Godoy Cruz. — Con motivo del "2º Congreso Cuyano de Trabajadores Radicales", que se llevará a cabo mañana y pasado mañana en San Luis, se invitó a asistir a todos los afiliados y simpatizantes. Para el acto de clausura asistirá especialmente invitado, según se informó, el presidente del Comité Nacional, doctor Ricardo Balbín. Los interesados en concurrir deben inscribirse en la sede del Ateneo, calle Colón 61, Godoy Cruz.

Mesa redonda se hará hoy sobre cooperativismo

En el local de San Martín 361, de ciudad, se realizará hoy, a las 20, una mesa redonda sobre cooperativismo.

Con ello finalizará el curso que sobre esa materia organizó el Centro de Altos Estudios e Investigaciones Sociales y Tecnológicas de Mendoza, en colaboración con la Facultad de Ciencias Empresariales, de la Universidad Católica de Cuyo.

Participarán en la mesa redonda los profesores del curso, doctor Juan Farrés Cavagnaro, doctora Julia Acevedo, contador Marcelo Miner y los licenciados Miguel Angel Lopresti y Luis Triviño, como así también los alumnos inscriptos.

Asistirán además a la reunión las autoridades del CAEISYT y de la Facultad de Ciencias Empresariales e invitados especiales.

Se hará un cursillo sobre antropología biológica

La Asociación Cuyana de Antropología ha organizado el 4º Cursillo de Divulgación Científica, sobre el tema "Antropología biológica", que cuenta con el auspicio del museo "Juan Cornelio Moyano".

Se dictará desde el 19 al 23, en el local del museo, de acuerdo con el siguiente detalle. El 19: "Breve historia de la antropología física", por el doctor Juan Schobinger; "Biología general en relación con el hombre", a cargo del profesor Alberto Makinistian. El 20: "El problema de la antropogénesis", profesor Makinistian; "Los grandes grupos de hombres fósiles y su cronología", doctor Schobinger. El 21 "El homo sapiens y el origen de las razas actuales", doctor Schobinger y "El poblamiento prehistórico de América", por el profesor Roberto Bárcena. El 22: "Descripción de los caracteres raciales exteriores, óseos o arquitectónicos", a cargo de los profesores Ketty de Saurina y Roberto Bárcena; "Los grupos sanguíneos en su aplicación a la raciología", por el doctor Esteban Boris. El 23. "Concepto de raza. El problema del racismo. Clasificaciones raciales modernas", profesora Ketty de Saurina; "Conclusiones y comentarios", con la participación de todos los asistentes al cursillo.

Los interesados pueden inscribirse de lunes a viernes, de 18 a 20, en 9 de Julio 652, o en el 2º piso de la Facultad de Filosofía y Letras (aula 213). El valor de la inscripción es de $ 40 para los socios, y $ 60 para los no socios. Las clases se dictarán a partir de las 19.30 y se entregará certificados a quienes hayan concurrido a la totalidad de las mismas, en el transcurso de un acto que se llevará a cabo en 9 de Julio 652, el 31 a las 19.

Repondrán en TV el programa "Corea es así"

Canal 7 de Mendoza repondrá hoy, a partir de las 22.15, el programa "Corea es así". Se trata de una grabación en "video-tape" del espectáculo ofrecido por esa emisora el miércoles pasado, en oportunidad de la visita de una delegación de 70 niños de Corea del Norte, cuyas edades oscilan entre los 7 y 14 años. Los niños ofrecieron un espectáculo con canciones y danzas coreanas y también argentinas.

Se informó que la reposición se realizará ante numerosos pedidos del público.

Harán en junio el congreso de la UCR

La Unión Cívica Radical realizará su congreso ordinario el 8 de junio, a las 9.30, en la Sociedad Italiana Cristóbal Colombo, Antonio Tomba 1[illegible], Godoy Cruz.

Así lo hizo saber este organismo partidario, en un comunicado que indica que en esa oportunidad se designarán las autoridades del congreso, del Tribunal de Conducta, de la Junta Electoral y del Tribunal de Cuentas.

También se escucharon los informes presentados por el Comité Provincial, diputados nacionales y ex parlamentarios de Mendoza. Habrá un análisis de la situación política y económica de Mendoza.

Concluyó en Giol la tarea de encasillamiento

Por intermedio de la Dirección de Difusión, se informó que Bodegas y Viñedos Giol ha dado por concluida la tarea de reencasillamiento de todo su personal, con lo que —destacó— se— más del 50 % del total de empleados y obreros de la empresa resultó promovido. Se anunció además que Giol hizo efectivas las promociones del personal sujeto a convenio, según lo acordado para el año 1975.

Actividad educacional

Suplencias en la enseñanza común

Sobre ofrecimientos de remplazos informaron los siguientes establecimientos educacionales:

—Escuela Diferencial Nº 27, de Maipú: en su sede de Sarmiento 293, se ofrece un cargo de maestra de grado con especialidad.

——Escuela Nº 246 "Cnel. Juan E. Rodríguez", de San Martín; hoy, a las 11, un cargo en turno mañana con 14,490 puntos.

—Escuela Nº 328 "Ramón Arrieta", de Gustavo André, Lavalle: hoy, a las 13.30, un cargo en la enseñanza común.

—Escuela Nº 348 "María Calí", de Lavalle: hoy, a las 13.30, un cargo de maestra jardinera.

—Escuela Nº 110 "María Celsa Basaure de Martínez", de Guaymallén: hoy, a las 10, un cargo en la enseñanza común desde 12,080 puntos.

—Escuela Nº 6 "Bartolomé Mitre", de Capital: hoy, a las 10, un cargo con 18,950 puntos.

—Escuela Nº 205 "Antonio Zinny", de Luján: hoy, a las 10.30, una suplencia en la enseñanza común.

—Escuela Nº 338 "José María Gutiérrez", de Lavalle: la Mesa Calificadora de Méritos de la Dirección de Enseñanza ofrecerá hoy, a las 10.30, un cargo en la enseñanza común.

—Escuela Nº 86 "Rafael Obligado", de Guaymallén: hoy, a las 8.30, un cargo en la enseñanza común a partir de 18,865 puntos.

—Escuela Nº 116 "Juan Manuel de Rosas", de Guaymallén: hoy, a las 11, un cargo con 14,769 puntos.

—Escuela Nº 123 "Ricardo Báez", de Las Heras: hoy, a las 10, un cargo a partir de 15,470 puntos.

—Escuela Nº 248 "República de Italia", de San Martín: hoy, a las 14, un cargo en jardín de infantes, turno tarde.

—Escuela Nº 32 "Felipe Varela", de Capital, hoy a las 10.30, un cargo de maestra jardinera.

—Escuela Nº 25 "Edmundo de Amicis", de Capital, hoy a las 9, un remplazo en turno tarde, con 12.50 puntos.

—Escuela Diferencial Nº 23 "Barrio Sarmiento", de Godoy Cruz, hoy a las 11, un cargo de maestra de grado especializada. Concurrir a Guardería del Barrio Sarmiento.

—Escuela Nº 29 "Julio César Raffo de la Reta", de Capital, hoy a las 11, un cargo en la enseñanza común, turno tarde, desde 13,500 puntos.

Suplencias en el ciclo medio

Ofreció suplencias el siguiente establecimiento secundario:

—ENET Nº 1 "Ing. Pablo Nogués", hoy a las 11, 6 horas de matemáticas de 1er. año y 4 horas de mecánica técnica, de 4º.

Suplencia de director. - Hoy, a las 10.30, en la Inspección Técnica Regional Este, la inspectora técnica escolar de Junín, ofrecerá la suplencia de director de la Escuela Nº 261, "Manuel Blanco Encalada".

INEF-MENDOZA. - Hasta el 30 de este mes, de 8 a 12, se inscribe para una suplencia de tres meses en el cargo de prosecretaria y otra de 2 meses para el cargo de jefe de bedeles. Presentarse, con antecedentes, en Belgrano 441.

Escuela Nº 85 "Manuel Videla" de Rodeo de la Cruz. - Las comisiones de ayuda y personal del establecimiento agasajarán el próximo domingo, a las 13, a la docente del establecimiento, señora Edith Elda Ciarpella de Heras, con motivo de haberse acogido a los beneficios de la jubilación.

Escuela Nº 53 "Petrona G. de Burgoa". — Hoy, a las 17, en este establecimiento educacional, el doctor Ernesto Monteverde pronunciará una conferencia sobre vacunación.

Escuela Nº 87 "José R. Ponce" de Guaymallén. - Constituyóse la comisión cooperadora del establecimiento, que integran: Carlos Washington Linde, presidente; Julio Huertas, vicepresidente; Lucrecia G. de Saracino, secretaria; Víctor A. Carbajal, tesorero; Celia de De la Llana, protesorera; vocales: Margarita de Pérez, Feliciano Domínguez, Carlos W. Arienzo, Carlos Quiroga, (titulares); Pedro Juárez, Mariano Rocca, Estela de Vargas, Vicente Caruso, María de Miranda y Rafael Tornello, (suplentes); revisores de cuentas: Cristina de Haidik y Carlos Arturo Pérez; asesora: Dora Villalobos, directora de la escuela.

Casa del Maestro. — Los interesados en participar del cursillo "Introducción a la Gramática Estructural" deberán concurrir con documentos a la biblioteca de la entidad, de lunes a viernes, de 13 a 17.30.

Se informó además que el 22, a las 18, en su sede de Alem 184, la profesora Silvia Monteverdi de Canese ofrecerá una charla sobre "Himno Nacional Argentino", en adhesión a la Semana de Mayo.

DINEA. — El Centro Educativo que depende de DINEA, que durante 1974 funcionó en el Correo Central, ha trasladado sus oficinas al edificio del Centro Educacional San Buenaventura, Patricias Mendocinas 1475, 1º piso, aula Nº 4. Atenderá de lunes a viernes, de 18.30 a 21.15. Podrán asistir mayores de 15 años, de ambos sexos, previa inscripción en el domicilio indicado.

Unión Docentes Argentinos. — Informó a sus afiliados que ha sido suspendido hasta nuevo aviso el viaje a Córdoba.

Escuela Nº 89 "Flavio Ferrari". — En este establecimiento de Los Corralitos se integró la comisión cooperadora, que forman: Eduardo Romano, presidente; Rufino Ríos, vicepresidente; Arturo Segura, secretario; Amado Maya, tesorero. Vocales titulares: Salvador Agostini e Inocencio Gallardo; suplentes: Benito Scatragli y Salvador Quatrini. Revisores de cuentas, Antonio Pecoraroy y Alberto Busti. Asesoras: Inés S. Puebla, Angélica de Funes y María de Espada.

Sindicato del Magisterio. — Los maestros aspirantes a cargo se reunirán hoy, a las 19, en la sede del gremio para tratar la marcha de las mesas de trabajo que se ocupan de elaborar anteproyectos sobre el pago proporcional de vacaciones.

—El lunes, a las 19, en la sede gremial, se reunirán los delegados de Enlace de los departamentos que aún no han retirado su material.

—El gremio convocó a los afiliados de Capital a la reunión que se efectuará el martes, a las 19, en Godoy Cruz 310.

—Los docentes de la enseñanza media tendrán un plenario deliberativo, mañana, a las 9, en la sede gremial, para tratar estos puntos: titularidad, incompatibilidad, remuneraciones, designaciones en cargos docentes y pago de horas cátedras. Al encuentro ha adherido la Asociación de Profesores y Auxiliares Docentes de Mendoza.

Disertación sobre México se dará el 24

El Instituto Cultural Argentino - Mexicano, en adhesiones al Año Internacional de la Mujer, ha preparado en su programa de actividades para este año, una serie de disertaciones de profesionales con el objeto de difundir el arte, costumbres, geografía, historia y otros aspectos de México. La primera disertación se hará el 24 del corriente, con motivo de la efemérides patria argentina, en el Museo Municipal de Arte Moderno, San Martín 1143, y estará a cargo de la profesora Rosa Arturo, quien se referirá al tema: México de ayer y de siempre".

R. DE LUCA PUB. S.A.

Rombo 80 anuncia los resultados de la 26ª adjudicación -Abril 1975- de unidades IKA-RENAULT 0 km.

Nómina de nuevos adjudicatarios de un Renault o Torino 0 Km

Resultado de la Adjudicación realizada el **23/4/75** en **Mendoza**

Renault 4S

TA 0647 - Sorteo	Demarchi, Lydovica	San Juan
TA 0663 - Licitación	Cabrera, Miguel	Mendoza

Renault 6

TD 0856 - Sorteo	Rufino, Rolando V.	San Juan
TD 0870 - Licitación	Maza, Rafael A.	Mendoza
TD 3953 - Sorteo	Vargas, Nicolás	Rivadavia-S. Juan
TD 3927 - Licitación	Castagna y Otro	Rawson-S. Juan
TD 4468 - Sorteo	Branchini, Joaquín A.	J.C.Paz-Bs.As.
TD 4415 - Licitación	Noya, Enrique	Mendoza
TD 4421 - Licitación	Aguilar, Roberto	Mendoza

Renault 12

TG 1121 - Sorteo	Pujol, Enrique	Cap. Federal
TG 1112 - Licitación	Moyano, Mario	Mendoza
TG 1150 - Licitación	Herrera, Juan Carlos	San Juan
TG 6873 - Sorteo	Poblete, Julio Dante	San Juan
TG 6871 - Licitación	Tarzibachi, José	San Juan
TG 7838 - Sorteo	Aguero, Víctor M	Mendoza
TG 7855 - Licitación	Drutman, Emilio	Cap. Federal
TG 9663 - Sorteo	Montiel, Domingo G.	Catamarca
TG 9604 - Licitación	Pereyra Guiñazu, C.	Cap. Federal
TI 1139 - Sorteo	Rodríguez, Fermín	Mendoza
TI 1107 - Licitación	Gatti, Antonio	Tucumán
TI 5951 - Sorteo	Santillana, Héctor F.	San Rafael-Mza.
TI 5946 - Licitación	Muriel, Carlos J.	San Rafael-Mza

ROMBO 80
Plan de ahorro por grupos cerrados.

Asorte S.A. de ahorro para fines determinados.

Con el respaldo de IKA-RENAULT
Carlos Pellegrini 1091 Tel.32-4578-31-2718-Buenos Aires

La nacionalización del petróleo solicita SUPE

El secretario de relaciones exteriores y capacitación de la Federación SUPE, señor Carlos E. Cabrera, se encuentra en esta ciudad, de la que es oriundo.

Explicó que su presencia en Mendoza obedece a varios motivos. Uno es interiorizarse de un plan piloto lanzado en nuestra provincia, que consiste en examinar los resultados de la puesta en marcha de los cursos de capacitación, a nivel comercial, que se dictan en dependencias de Y.P.F., como resultado de la colaboración entre la empresa y el gremio. "Están destinados —dijo Cabrera— al personal de Divisional Mendoza. De lo que se consiga, depende la posible aplicación en otros puntos del país".

Carlos E. Cabrera

Habló además sobre la "permanente preocupación de la Federación SUPE, que reitera sus planteos para conseguir una total nacionalización de todo lo referido al petróleo en nuestro país. Lo de las bocas de expendio, es sólo el comienzo. Lo importante es que ya hemos interesado a las Cámaras (Senadores y Diputados) en el tema, y es de esperar que nuestras aspiraciones se concreten".

La asimilación por parte de SUPE del personal jerarquizado de YPF, que contaba con una organización autónoma, fue calificada por Cabrera como algo sumamente positivo. "Conjugamos ahora una sola fuerza sindical única en todo el país. A los 45.000 afiliados a nuestro gremio, se le han sumado, por su propia voluntad cerca de 7.000 agentes jerarquizados. Formamos ahora una sola fuerza sindical que abarca todos los niveles en una empresa estatal. Es el único sindicato del país totalmente unificado, en ese sentido, a nivel de federación y filiales".

Sobre el tema jubilación dijo que se estaba consiguiendo grandes adelantos: "Hemos impuesto un nuevo ritmo o todo lo que sea el sector pasivo. Así es como se dan casos, las jubilaciones más recientes por ejemplo, que están listas en 45 días. Creemos que se logrará reducir aún más ese tiempo. Otro tanto se ha encarado con las pensiones".

"Se insiste también —destacó— en que se proceda al reequipamiento de YPF, no sólo en los órdenes de exploración, perforación, etc., sino en lo que respecta a su flota".

Por último expresó el agradecimiento "de la Federación tanto a los profesores de la Escuela Superior Sindical como a la secretaría técnica de ese organismo, por haber posibilitado la realización de las clases de extensión en Mendoza, donde se han sentado ya las bases de una futura escuela sindical".

Llegará mañana el secretario de Vivienda

Mañana, a las 8.55, arribará al aeropuerto "El Plumerillo", el secretario de Vivienda y Urbanismo de la Nación, ingeniero Juan Carlos Basile.

Después de participar de la ceremonia de bendición del barrio "Centro de Ex alumnos de Don Bosco", en Pedro Molina, Guaymallén, el ingeniero Basile partirá, a las 15.30, con destino a la provincia de San Juan. La ceremonia en el barrio Don Bosco está prevista para las 10.30.

El domingo, a las 10.30, el ingeniero Basile, presidirá en Palmira, el acto de la entrega de viviendas preparado por el Banco Hipotecario Nacional, Sucursal Mendoza. A las 13, el funcionario almorzará en la Cooperativa COVIPA, de San Martín, y a las 20.30, emprenderá el regreso a la Capital Federal

Comunicado

El Centro de Ex alumnos del Colegio Don Bosco dio a publicidad un comunicado en el que expresa que "con la terminación de la construcción del barrio de casas-habitaciones para sus afiliados y con la visita del secretario de Vivienda de la Nación y presidente del Banco Hipotecario Nacional, ingeniero Juan Carlos Basile, se completará la entrega de las casas que gestionó el Centro de Ex alumnos, como entidad intermediaria". Añade que "esta comisión estima que ha cumplido con las personas que confiaron en tener su casa propia y las invita a la ceremonia de bendición del barrio, que será oficiada mañana, a las 11, por el arzobispo de Mendoza, monseñor Olimpo S. Maresma".

ESTUFAS DE CUARZO
Electricidad
virdó
Lavalle 255 - Tel. 257117
MENDOZA

La máxima seguridad en anteojos y la seguridad de precios más convenientes.
Confíe la receta de su oculista a
Optica IOA
Garibaldi 63 - Tel. 248900 - 249885
MENDOZA

Durante la conferencia de prensa que se llevó a cabo en el local de la entidad, situado en Colón 501.

Constituyen un instituto de planificación e investigación

Integrantes del Instituto Asesor de Planificación e Investigaciones (IAPI) convocaron a una confererencia de prensa con el objeto de dar a conocer formalmente los objetivos y fines de la organización.

De la reunión participaron asociados y los señores Aldo Valetutti, Humberto Cosimano, Alberto Labari, Héctor Gallardo, Luis Dafuncchio y el profesor Guido Liserre.

En primer término se consignó que el instituto va a realizar estudios e investigaciones sobre problemas políticos, económicos y sociales de la Provincia, a fin de ofrecer una respuesta doctrinaria a los mismos. Teniendo en cuenta la filosofía justicialista, y que su "vigencia se manifiesta momento a momento en el conflictuado mundo en que vivimos y mientras los utopismos reinantes se disputan la hegemonía mundial, el justicialismo sólo quiere hacer efectiva esta gran esperanza del pueblo argentino que ya observan otros países de la Tierra".

Y en relación a la organización del IAPI, expresaron que es la siguiente: a nivel nacional, hay un departamento de coordinación; y a nivel provincial, una secretaría de coordinación de la que dependen: consejo asesor; departamento de seguridad e información; y tres secretarías: a) de organización; b) de gobierno c) técnica.

Hicieron constar que la secretaría de organización ha recibido las adhesiones de diversos organismos y que la secretaría de gobierno abarca un amplio aspecto en su accionar. Por su parte, la secretaría técnica tiene a su cargo los departamentos de administración, finanzas, movilización, prensa y difusión, propaganda, movilidad, y es la encargada de difundir los estudios que se realicen.

Por otra parte, notificaron que se está organizando un ciclo de charlas sobre política exterior argentina. Las clases estarán a cargo de los licenciados Antonio S. Gutelli, Héctor Balmaceda y Gustavo A. Kaul, y se darán los siguientes días: 16 de mayo, "La actual política exterior peronista"; 18, "La cuenca del Plata"; 23, "La política exterior argentina en la cuenca del Plata"; 23, "La política exterior argentina en la cuenca del Plata"; 25, "El grupo andino"; y 30, "El Pacífico en el año 2.000". Se dictarán a las 21. Actúa como coordinador del curso el licenciado Antonio S Gutelli.

Además dieron a conocer un impreso en el que a lo largo de once páginas se analiza la acción del gobierno nacional, desde el advenimiento del gobierno justicialista, y cuyos títulos principales son: Documento al pueblo de la patria; Leyes y medidas fundamentales en pro de nuestra independencia económica y liberación nacional; la reconstrucción del Estado; Política exterior; Indicadores económicos del gobierno del pueblo.

Inician ciclo de visitas en un museo

Hoy, a las 16, se iniciarán las visitas guiadas de carácter didáctico para escuelas primarias y secundarias, en el museo "Profesor Manuel Tellechea".

La información consigna que de ese modo se da cumplimiento a la resolución 406/1975, dictada recientemente por el ministro de Cultura y Educación, profesor Dardo S. Olguín.

Concurrirán alumnos de la Escuela "Bartolomé Mitre", a quienes acompañará la maestra señorita Delia Bettinardi. La visita será conducida por el químico, Manuel Tellechea (h), quien hablará sobre zonas petrolíferas argentinas y minerales de carbón, azufre, cobre, hierro, caliza y materiales de construcción, tales como cal, granito y mármol.

La dirección del museo hizo saber a las direcciones de las escuelas interesadas en el cumplimiento del plan, que deben pasar por el local del mismo, Hipólito Yrigoyen 151, de ciudad, para retirar la solicitud de visita de cada establecimiento.

Informes sobre el particular se pueden obtener llamando al teléfono 242061.

Reunión de profesionales de Ciencias Económicas

Con motivo de la realización del Primer Encuentro Provincial de profesionales de Ciencias Económicas, organizado por el Congreso Profesional de esa actividad, se realizarán en nuestra capital mesas de trabajo sobre diversos temas, además de actividades sociales y deportivas.

También se anunció que se efectuará una reunión plenaria para analizar en forma prospectiva la política vitivinícola. Además se considerará el proyecto de previsión y seguridad social para profesionales en ciencias económicas.

Otros de los puntos que se considerarán se refieren al estatuto provincial de Ciencias Económicas; a la fórmula de balances para redactar un dictamen, a los servicios de auditoría externa en sociedades anónimas y la reglamentación de la ley de contabilidad pública en la provincia.

El primer encuentro provincial de profesionales de Ciencias Económicas se realizará entre el 29 y el 3 de junio.

Nuevas matrículas

El consejo profesional de Ciencias Económicas creó por resolución la matrícula de licenciado en Economía. El consejo dispuso solicitar, además, a la Dirección Nacional de Altos Estudios del Ministerio de Cultura y Educación de la Nación, la equivalencia entre los títulos de licenciados en Ciencias Económicas egresados de la Facultad Nacional de Cuyo y licenciados en Economía.

Por otra resolución se creó la matrícula especial que habilita a los contadores públicos para ejercer las funciones asignadas a los licenciados en Administración. También se habilitó el libro respectivo y se dispuso que la matrícula será concedida a pedido del interesado. Este deberá reunir los siguientes requisitos: estar inscripto en el consejo profesional en la matrícula de contador público (solicitud de inscripción y 2 fotografías), certificado expedido por la universidad y si la universidad donde se graduó no tiene sede en la provincia, en este último caso deberá constar la fecha de vigencia del plan de estudios de la carrera de licenciado en Administración o equivalente. El derecho de inscripción para este año será el fijado por el gobierno de la intervención federal.

Entidades Diversas

Instituto Cultural Anglo-Argentino. — Informó que su comisión directiva está presidida por Luis Alberto Canessa, a quien acompañan en su gestión Víctor Fratelis, vicepresidente; Aída M. P. de Fernández, secretaria; Herminio Vallone, prosecretario; Luis Gulñazú, tesorero; Lelia E. de Zabalza, protesorera; tres vocales titulares, tres suplentes y dos revisores de cuentas.

Instituto Juan Manuel de Rosas. — Esta entidad emitió un comunicado mediante el que adhiere a la demostración que mañana se le ofrecerá al profesor Aurelio Alvarez Lloret e invitó a sus simpatizantes a concurrir a la misma.

Viajaron a Córdoba 37 estudiantes

Un contingente de 37 alumnos de la provincia partió con destino a Embalse Río III, Córdoba, desde la explanada de la Casa de Gobierno, lugar en que fueron despedidos por el ministro Decio Naranjo, de Bienestar Social.

Pertenecen a escuelas primarias y secundarias, en este último caso, el primer grupo —de un total de nueve— del cupo que prevé el plan de Turismo Social para estudiantes del nivel medio este año.

En la ocasión, viajaron alumnos de 5º y 6º grados de la Escuela "Emaús", de Godoy Cruz; y de las Escuelas 204, 216 y 217 de Luján, en tanto que los secundarios pertenecen todos a la escuela "Pablo Nogués".

En Córdoba participarán de actividades recreativas y culturales, compartiéndolas con estudiantes de otras provincias y de la República del Paraguay.

Gremiales

A.T.E.

Lista Naranja. — En la Junta Electoral de la Asociación de Trabajadores del Estado, fue presentada la Lista Naranja, que es auspiciada por el Movimiento de Recuperación Sindical.

En un comunicado dado a conocer por éste, señala que es inexacta la información que afirma que hay una lista única, ya que a "Naranja" —encabezada por el señor Juan Carlos Dolz— postula también sus candidatos para los cargos directivos. En la declaración de principios sostiene la necesidad de elecciones libres y sin proscripciones, representatividad de sus dirigentes, oposición a la rentabilidad de los cargos y el uso indiscriminado de la licencia.

Aceptaron las renuncias de dos funcionarios

Por decretos de la Intervención Federal en Mendoza, fueron aceptadas las renuncias presentadas por el secretario general y el asesor de la Intervención, doctor Ernesto Crescia y licenciado Saturnino Funes, respectivamente.

A ambos funcionarios —dice la información oficial— se le dieron "las gracias por los importantes servicios prestados".

Almuerzo a beneficio de una escuela

El 24 de mayo se llevará a cabo un "Almuerzo Patrio", en la hostería del Cerro de la Gloria, organizado por el Club de Madres de la escuela de bachillerato y magisterio especializado "María Elena Champeau", a total beneficio de dicho establecimiento educacional.

En la oportunidad actuarán Jean Duval y el conjunto Los Caminantes.

Se ha invitado a la reunión a autoridades educativas.

Centro de Educación para Adultos

Ha iniciado sus actividades el Centro Educativo creado por la Dirección Nacional de Educación del Adulto (DINEA), que funcionará en el local del periódico "Ateneo", calle 9 de Julio 1146, ciudad.

El Centro funcionará de lunes a viernes, en horario de 19 a 21.45. Podrán concurrir mayores de 14 años, de ambos sexos, que deberán concretar su inscripción en el domicilio mencionado.

Según se informó, el local ha sido facilitado como un aporte del "Ateneo" para la profundización de la cultura a nivel masivo.

El sorteo de la clase 1955 se hará el 30

El Comando General del Ejército anunció que el 30 de este mes se hará el sorteo de los ciudadanos de la clase 1955, que serán incorporados a las filas de las Fuerzas Armadas el año próximo.

El sorteo se efectuará de acuerdo con lo determinado en el artículo 11 de la reglamentación de la Ley de Servicio Militar. El acto se desarrollará en dependencias de la Lotería de Beneficencia Nacional y Casinos, de la ciudad de Buenos Aires.

Se realizará un curso sobre tisioneumonología

El 26, en el Hospital Central, se iniciará un curso sobre tisioneumonología, organizado por el Ateneo del Departamento de Docencia e Investigación de ese nosocomio.

Intervendrán profesionales de la Facultad de Ciencias Médicas de la Universidad Nacional de Buenos Aires y de nuestro medio, quienes abordarán temas relacionados con la tuberculosis y enfermedades respiratorias no tuberculosas.

La inscripción se realiza en la secretaría del hospital.

El programa prevé las siguientes actividades: Lunes, a las 8.45, conferencia sobre "Estado del tratamiento antituberculoso", a cargo del profesor José María Lestón; La terapéutica de la tuberculosis y sus implicaciones epidemiológicas", por el profesor Luis González Montanar; 10.45, "Meningitis tuberculosa en el momento actual", por el doctor Oscar C. Crozatto; 21, "Importancia de la bacteriología en la tuberculosis para el médico práctico", por el doctor Abel Cetrángelo; 21.50, "Tratamiento de la tuberculosis: tuberculostáticos eficaces", por el doctor Luis González Montaner y, a las 22.40, "Iatrogena por tuberculostáticos", por el profesor José María Lestón.

El martes las actividades se iniciarán a las 8.30, con una disertación del doctor Abel Cetrángelo sobre "Adelantos bacteriológicos en tuberculosis, de interés clínico". A las 9.20, "Cáncer de pulmón. Patogenia y clínica", por el Dr. José María Leston; 10.30, "Carcinoma broncogénito. Metástasis", por el doctor César C. Crozatto; 11.20, Presentación de casos clínicos; 21, "Inmunología de enfermedades del aparato respiratorio"; por el doctor Isaac Rivero; 22, "Pleuresías. Diagnóstico", por el doctor José María Leston y a las 22.45, "Pleuresías. Tratamientos", por el doctor Luis González Montaner.

Miércoles, a las 8.30, "Panalización pulmonar. Diagnóstico diferencial", por el profesor Luis González Montaner; 9.30, "Fibrosis pulmonar", por el doctor Oscar C. Crozatto, y a las 10.30, presentación de casos clínicos.

Guardería en el Sindicato de Prensa

Hoy, a las 20, en el Sindicato de Prensa de Mendoza, Salta 1457, se realizará una reunión de afiliadas y esposas de afiliados que están organizando el funcionamiento de la guardería infantil.

Las inscripciones se recibirán hasta esa hora y en ellas deberán consignarse los datos personales, domicilio, número de hijos que concurrirán, edad y, primordialmente, el horario en que desean hacer uso de los servicios.

Según se informó, la guardería funcionará en forma gratuita con la asistencia de personal especializado y bajo la supervisión directa de una comisión formada por las madres.

Entonces...
AOTRA COSA!!
A su viejo televisor, cocina, heladera y lavarropa no le exija más.
CANJE TOTAL!
lo demás es cuestión de tiempo. Mejores planes de financiación.
Solicite vendedor a domicilio al tel. 243266
PATRICK KENIA ZENITH DREAM
irañeta HOGAR
CLIMA SONIDO IMAGEN Y CONFORT
ESPEJO 128 San Martín 225 G.C.
Escuche nuestro programa por LV 6 Radio Nihuil de 20,15 a 20,30 diariamente

Felicidades
Suave STAR
al cumplir un nuevo aniversario como Empresa líder!
Festejando esta grata celebración, saludamos a SUAVESTAR. Empresa líder del confort moderno, expresando nuestra profunda satisfacción al distribuir los afamados productos de su marca.
BELVA S.C.A.
DISTRIBUIDOR OFICIAL ZONA CUYO
Mendoza, San Juan y San Luis
Maipú 116 - Tel. 55270 - Mendoza

Todos con SuaveSTAR en su nuevo aniversario como empresa líder.
1969 - 1975
Todos con SUAVESTAR!
Porque se preocupa y esfuerza investigando y creando las más perfectas espumas de poliuretano para el confort.
Porque sus productos son símbolo del moderno descanso integral, y cuentan con la preferencia de millones de hogares en todo el país.
Todos con SUAVESTAR!
Y SUAVESTAR con todos en su nuevo aniversario como empresa líder en la Argentina.
Suave STAR
ESPUMAS DE POLIURETANO EN FUNCION DE CONFORT INTEGRAL

VELATORIOS Y SEPELIOS SAN MARTIN
SALONES DE VELATORIOS DE GALA Y CATEGORIA • SEPELIOS-TRASLADOS A CUALQUIER PARTE DEL PAIS
SERVICIO FUNEBRE A DOMICILIO SAN MARTIN 437 - Tel. 291418 - MZA.

AVISOS FUNEBRES

SEPELIOS

✝ **VENERA MERITTI DE MAYONIZ**
Q. E. P. D.
Falleció el 15-V-75.
C.A.S.R. y B.P.

Su desconsolado esposo: Angel Mayoniz; sus hijos: Carmen, Ester, Dominga y Cristina; hijos políticos: Ramón Orlando Videau, Alejandro Taslakoff, Julio Arenas; hermana: Anunciada de Domínguez; hermano político: Roberto Domínguez; nietos: Javier, Alejandro, Sergio y Marcela Videau, Patricia Arenas, sobrinos y demás deudos participan su fallecimiento e invitan al sepelio que se efectuará hoy a las 10, cementerio de la Capital. Habrá misa de cuerpo presente, a las 9.30, en la capilla del Instituto del Rosario de Pompeya, P. Mendocinas 2331. Casa mortuoria: Damián Hudson 470. Mendoza (ciudad). Servicio: Cochería San Miguel.

16|5|C|902|17|5

✝ **VENERA MERITTI DE MAYONIZ. - Q. E. P. D. - Falleció el 15-V-75. - C.A.S.R. y B.P.** - Su desconsolada hermana: Anunciada Meritti de Domínguez y su esposo: Roberto Domínguez; sus sobrinos: Oscar Domínguez y Flia., Roberto A. Domínguez y Flia., Enrique Domínguez y Flia., Marta de Abaid y Flia., Elsa de Lorca y Flia., Raquel de Donoso y Flia y Miguel Domínguez y Flia. participan su fallecimiento e invitan al sepelio de sus restos.

16|5|C|902|16|5

✝ **VENERA MERITTI DE MAYONIZ. - Q. E. P. D. - Falleció el 15-V-75. - C.A.S.R. y B.P.** - Hilda Noto de Ricchiardi y Flia. participan con profundo dolor el fallecimiento de la madre de su querida amiga Alicia, e invitan al sepelio de sus restos.

16|5|C|904|16|5

✝ **VENERA MERITTI DE MAYONIZ. - Q. E. P. D. - Falleció el 15-V-75. - C.A.S.R. y B.P.** - Suria Majul y Roberto E. Lemos participan con profundo pesar el fallecimiento de la madre de su querida amiga Alicia e invitan al sepelio de sus restos.

16|5|C|905|16|5

✝ **VENERA MERITTI DE MAYONIZ. - Q. E. P. D. - Falleció el 15-V-75. - C.A.S.R. y B.P.** - Gerencia personal administrativo, ventas y cobranzas de Rovi, Sucursal Maipú, participan con profundo dolor el fallecimiento de la madre política del principal D. Román O. Videau e invitan al sepelio de sus restos.

16|5|F|58011|16|5

✝ **VENERA DE MAYONIZ. - Q. E. P. D. - Falleció el 15-V-75.** Isabel de Fernández, Ana Vda. de Montenegro, Pedro López T., Dolores Vda. de Andrada, Mercedes de Taride, Angela de Raholin, Josefina de Morales, Nélida de Orlando, Amelia de López, Ester de Terraza, Lita de Peralta y familia Ferreyra, participan con dolor el fallecimiento de la madre de su amiga Cristina e invitan al sepelio de sus restos.

16|5|C|880|16|5

✝ **VENERA MERITTI DE MAYONIZ. - Q.E.P.D. - Falleció el 15-V-75.** - Alberto Nardón y Sra., participan con pesar su fallecimiento.

16|5|C|889|16|5

✝ **VENERA MERITTI DE MAYONIZ. - Q.E.P.D. - Falleció el 15-V-1975.** - Distribuidora Baldal Mendoza, participa con profundo dolor su fallecimiento e invita al sepelio de sus restos.

16|5|C|897|16|5

✝ **VENERA MERITTI DE MAYONIZ. - Q.E.P.D. - Falleció el 15-V-75.** - Domingo M. Migliore y Flia., participan su fallecimiento e invitan al sepelio de sus restos.

16|5|C|860|16|5

✝ **VENERA MERITTI DE MAYONIZ. - Q.E.P.D. - Falleció el 15-V-75.** - José Roy y Flia., participan su fallecimiento e invitan al sepelio de sus restos.

16|5|C|860|16|5

✝ **VENERA MERITTI DE MAYONIZ. - Q.E.P.D. - Falleció el 15-V-75.** - Eduardo Alvarez y Flia., participan su fallecimiento e invitan al sepelio de sus restos.

16|5|C|860|16|5

✝ **VENERA MERITTI DE MAYONIZ. - Q.E.P.D. - Falleció el 15-V-75.** - Rovi S.R.L., participa su fallecimiento e invita al sepelio de sus restos.

16|5|C|860|16|5

✝ **VENERA MERITTI DE MAYONIZ. - Q.E.P.D. - Falleció el 15-V-75.** - El personal de Rovi y Panta's, participa su fallecimiento e invita al sepelio de sus restos.

16|5|C|860|16|5

✝ **VENERA MERITTI DE MAYONIZ. - Q.E.P.D. - Falleció el 15-V-75.** - Rubén Funes y Flia., participan su fallecimiento e invitan al sepelio de sus restos.

16|5|C|860|16|5

✝ **VENERA MERITTI DE MAYONIZ. - Q.E.P.D. - Falleció el 15-V-75.** - Directivos y personal de Viderco S.R.L., participan con profundo pesar su fallecimiento e invitan al sepelio de sus restos.

16|5|C|865|16|5

✝ **VENERA MERITTI DE MAYONIZ. - Q.E.P.D. - Falleció el 15-V-75.** - Ricardo Videau, Amelia Farah de Videau y Gabriel Videau, participan con pesar el fallecimiento de la madre política de su hermano Ramón y ruegan elevar una oración por el eterno descanso de su alma.

16|5|C|864|16|5

✝ **VENERA MERITTI DE MAYONIZ. - Q.E.P.D. - Falleció el 15-V-75.** - Elvira S. de Farah e hijos Horacio Alberto Farah y Flia., Eduardo Farah (h), participan el fallecimiento de la madre de sus amigos Icle y Tito e invitan al sepelio de sus restos.

16|5|C|851|16|5

✝ **VENERA MERITTI DE MAYONIZ. - Q.E.P.D. - Falleció el 15-V-75.** - Rosa A. de Tejada, Mabel, Norma, Osvaldo, participan su fallecimiento y ruegan acompañar sus restos.

16|5|C|853|16|5

✝ **VENERA MERITI DE MAYONIZ. - Q.E.P.D. - Falleció el 15-V-1975.** - Alberto J. Arenas y Sra., José Gálvez y flia., participan su fallecimiento e invitan al sepelio de sus restos.

16|5|C|825|16|5

✝ **CIRO BUENANUEVA - Q. E. P. D. - Falleció el 15-V-75.** - E. Vda. de Correa, Eusebio V. Torres y Flia. participan con profundo dolor el fallecimiento de su amigo e invitan al sepelio de sus restos.

16|5|C|763|16|5

✝ **VENERA DE MAYONIZ - Q.E. P. D. - Falleció el 15-V-75.** - Carmen Pladellorens, Ida C. de Pladellorens, Rodolfo Galdame y Sra., Aldo Jambor y Sra., Déximo Castellón y Flia., José A. Herrera y Flia. participan con profundo dolor su fallecimiento e invitan al sepelio de sus restos.

16|5|C|765|16|5

✝ **VENERA MERITTI DE MAYONIZ - Q. E. P. D. - Falleció el 15-V-75.** - La Asociación Amigos del Tango participa el fallecimiento de la madre política de su presidente Sr. Ramón Orlando Videu e invita al velatorio y sepelio de sus restos.

16|5|C|782|16|5

✝ **VENERA DE MAYONIZ. - Q. E. P. D. - Falleció el 15-V-75.** Sus vecinos y amigos, Nidia Yáñez de Lo Castro, Hilda Lo Castro, Vicente Efraín Lo Castro y Jorge Daniel Lo Castro, participan con profundo dolor su fallecimiento e invitan al sepelio de sus restos en el cementerio de la Capital.

16|5|C|756|16|5

✝ **VENERA MERITTI DE MAYONIZ. - Q.E.P.D. - Falleció el 15-V-1975.** - Alberto Arancibia y Sra., participan el fallecimiento de la madre de su querida amiga Carmen, e invitan al sepelio de sus restos.

16|5|C|912|16|5

✝ **LUIS ANTONIO STRADIOTTO**
Q. E. P. D.
Falleció el 15-V-1975

Su esposa: Josefina Llanza de Stradiotto; sus hijos: Elsa Lidia y Oscar Luis Stradiotto; hijos políticos: Roberto Sappag, hermana María Margarita Stradiotto de Puppato, nietos: Roberto, Alicia y Gudyt Sappaz, hermanos políticos, sobrinos y demás familiares participan su fallecimiento e invitan al sepelio de sus restos hoy a las 16 horas, en el cementerio de Los Barriales. Casa mortuoria: Carril Los Sauces, Dodríguez Peña, Junín. Servicio cochería Flores de S. Flores, San Martín.

16|5|F|5800|16|5

✝ **LUIS ANTONIO STRADIOTTO Q.E.P.D. - Falleció el 15-V-75.** Escribano Enrique Merin y Sra., Dr. Oscar Merin, Hugo Merin, Alejandro Boverman y Sra., y personal de Escribanía Merin participan su fallecimiento e invitan al sepelio de sus restos.

16|5|F|58006|16|5

✝ **LUIS ANTONIO STRADIOTTO Q.E.P.D. - Falleció el 15-V-75** Jorge Armando y Luis Alberto Llanes participan su fallecimiento e invitan al sepelio de sus restos.

16|5|F|58006|16|5

✝ **LUIS ANTONIO STRADIOTTO Q.E.P.D. - Falleció el 15-V-75** Ramón Armando Llanes y Sra. participan su fallecimiento e invitan al sepelio de sus restos.

16|5|F|58006|16|5

✝ **LUIS ANTONIO STRADIOTTO. Q.E.P.D. Falleció el 15-V-75.** - El personal de Ing. Juan N. Willink S.A., participa con profundo dolor el fallecimiento del padre político de su superior, Sr Roberto B. Sappac, e invita al sepelio de sus restos.

16|5|C|892|16|5

✝ **LUIS ANTONIO STRADIOTTO. Q.E.P.D. Falleció el 15-V-75.** - Carlos Eduardo Willink y Sra., participan el fallecimiento del padre político de su dilecto amigo Sr. Roberto B. Sappac, e invitan al sepelio de sus restos.

16|5|C|891|16|5

✝ **LUIS ANTONIO STRADIOTTO. Q.E.P.D. Falleció el 15-V-75.** - Ing. Juan N. Willink y Sra., participan con profundo dolor el fallecimiento del padre político del colaborador y amigo, Sr. Roberto B. Sappac e invitan al sepelio de sus restos.

16|5|C|890|16|5

✝ **LUIS ANTONIO STRADIOTTO. Q.E.P.D. Falleció el 15-V-75.** - Orlando Venturin y Flia., participan con profundo pesar el fallecimiento del padre político del colaborador y amigo, Sr. Roberto B. Sappac, e invitan al sepelio de sus restos.

16|5|C|891|16|5

✝ **LUIS ANTONIO STRADIOTTO. Q.E.P.D. Falleció el 15-V-75.** - Laureano López Real, señora e hijos, participan su fallecimiento e invitan al sepelio de sus restos.

16|5|C|898|16|5

✝ **LUIS ANTONIO STRADIOTTO.** Ing. Juan N. Willink S.A., participa con profundo dolor el fallecimiento del padre político de su contador, Sr. Roberto B. Sappac e invita al sepelio de sus restos.

16|5|C|893|16|5

✝ **JOSE DISTEFANO. - Q. E. P. D. - Falleció el 15-V-75.** - Sus hijos: María, Lucía, Angel, José, Francisco, Antonio (ausente) y Teresa; sus hijos políticos: Manuel Cerdán, Josefina Gómez, Dolores Ferrón, Carolina Vicencio y Antonio Fabris; sus hermanos políticos: Leopoldo, Gotarda, Ernesto, Emilia, Felisa y Angel Micelli, nietos, bisnietos y demás deudos, participan su fallecimiento e invitan a acompañar sus restos al cementerio de San Carlos hoy a las 10.30 hs. Casa mortuoria Sixto Videla y Elvira Bustos La Consulta. Servicio Cochería Pacce Carreño.

16|5|F|58012|16|5

✝ **JOSE DISTEFANO. - Q. E. P. D. - Falleció el 15-V-75.** - Sus nietos: Rodolfo, Antonia, Lucio y Viane Sosa; Mercedes, Manolo, Rosana y Ariel Cerdán; Graciela, Elena y Rafael Distéfano; Esther, Sandra, Esteban Distéfano, José y Clarita Fabris; sus nietos políticos: Hilda Ucri, Juana Miranda, Alberto Martínez, María Guidolín; sus bisnietos: Raúl Spagnolo y Susana y Patricia Martínez; Nancy, Mónica, Julio, Beatriz, Rosana, Patricia, Graciela, Oscar y Guillermo Sosa; Facundo, Virginia y Herman, participan su fallecimiento e invitan a acompañar sus restos.

16|5|F|58014|16|5

✝ **JOSE DISTEFANO. - Q. E. P. D. - Falleció el 15-V-75.** - Sus nietos: Mercedes y Manuel Cerdán Distéfano; sus nietos políticos: Alberto Martínez y María Guidolín de Cerdán; sus bisnietos: Susana y Patricia Martínez Cerdán, María Rosana y Manuel Ariel Cerdán Guidolín, participan con pesar su fallecimiento e invitan al sepelio de sus restos.

16|5|F|58010|16|5

✝ **JOSE DISTEFANO. - Q. E. P. D. - Falleció el 15-V-75.** - José Félix Distéfano y María Viane Sosa, participan su fallecimiento e invitan a acompañar sus restos.

16|5|F|58014|16|5

✝ **JOSE DISTEFANO. - Q. E. P. D. - Falleció el 15-V-75.** - Anselmo Barredo y Flia., participan con profundo dolor el fallecimiento de su gran amigo y compañero de trabajo.

16|5|C|895|16|5

✝ **ANDRES VELAZQUEZ - Q. E. P. D. - Falleció el 15-V-1975** Directorio, funcionarios y personal del Banco de Mendoza participan con profundo pesar el fallecimiento de su compañero de tareas señor Andrés Velázquez e invitan al sepelio de sus restos.

16|5|C|884|16|5

✝ **ANDRES VELAZQUEZ - Q. E. P. D. - Falleció el 15-V-75. - C.A.S.R. y B.P.** - Sus amigos: Anselmo Barredo, Eduardo Ceballos, Osvaldo A. Blanc, Rubén C. Martínez, Martín Neglia, Francisco Pedro, Ricardo Villegas, Francisco Muñoz y Carlos Capmany, participan con profundo dolor su fallecimiento e invitan al sepelio de sus restos.

16|5|C|900|16|5

✝ **ANDRES VELAZQUEZ - Q. E. P. D. - Falleció el 15-V-75. - C.A.S.R. y B.P.** - El Club del Personal del Banco de Mendoza participa el fallecimiento de su socio e invita al sepelio de sus restos.

16|5|C|901|16|5

✝ **ANDRES VELAZQUEZ Y SONIA VIVES - Q.E.P.D. - Fallecieron trágicamente el 15-V-75** Su íntimo amigo Mario Videla y Flia., participan con profundo dolor su fallecimiento e invitan al sepelio de sus restos.

16|5|C|909|16|5

✝ **ANDRES VELAZQUEZ Y SONIA VIVES - Q.E.P.D. - Fallecieron trágicamente el 15-V-75** Luciano Añello y Flia., Ramón L. Añello y Sra., participan con profundo dolor su fallecimiento e invitan al sepelio de sus restos.

16|5|C|910|16

✝ **ANDRES VELAZQUEZ Y SONIA VIVES - Q.E.P.D. - Fallecieron trágicamente el 15-V-75** Los compañeros de tareas de turno mañana del Banco Mendoza, sección choferes, participan con profundo dolor su fallecimiento e invitan al sepelio de sus restos.

16|5|C|908|16|5

✝ **ANDRES VELAZQUEZ - Q.E. P.D. - Falleció el 15-V-1975** - José y Arnaldo Villarreal y Flias. participan el fallecimiento de su apreciado amigo e invitan al sepelio de sus restos.

6|5|C|913|16|5

✝ **FELIPE FUENTELSAZ. - Q. E P. D. - Falleció el 15-V-1975.** - Sus sobrinos nietos: Miriam, Edith, José y Viviana Fuentelsaz participan con hondo pesar su fallecimiento e invitan al sepelio de sus restos.

16|5|F|58016|16|5

✝ **FELIPE FUENTELSAZ. - Q. E P. D. - Falleció el 15-V-1975.** - Su hermana política, Paula Velazco de Fuentelsaz; sus sobrinos: Nelly, José, Raúl e Isabel; sobrinas políticas: Haydé Martín y Silvia Martín, participan con profundo dolor su fallecimiento e invitan al sepelio de sus restos, hoy a las 17 horas, en el cementerio de Real del Padre. Casa mortuoria. Ruta 143, Real del Padre. Se ruega no enviar coronas, depositando su importe en la Liga de Lucha contra el Cáncer.

16|5|F|58015|16|5

✝ **OSCAR MANUEL HERRERA - Q.E.P.D. - Falleció el 15-V-75** Agua y Energía Eléctrica, empresa del Estado, gerencia Explotación Regional Cuyo participa con profundo pesar el fallecimiento de su colaborador e invita al sepelio de sus restos.

16|5|C|878|16|5

✝ **ANTONIA DE MERCEDES TELLO DE HERNANDEZ. - Se durmió en la Paz del Señor el 15-V-75.** - Sus hijos: Miguel, Blanca, Mercedes Juanita, Carmen, César, Humberto; sus hijos políticos: Petrona Rodríguez, Osvaldo Burgos, Félix Colello, Patricio Lucero, José Carbajal, Cori Paura; sus nietos: Esteban, José, Osvaldo, Elena, Mirta, Norma, Nidia, Carlos, Liliana, Débora, Javier, Eward, Daniel, Mario, Adriana, Graciela; sus nietos políticos: Esther Quiroga, Nelly Giordano, Esther Bernabé, Miguel Vera, Alfredo Vera, sus bisnietos: Susana, Leonardo, Adrián, Ricardo, Marcos, Alejandro, Ruth, sobrinos y demás familiares, participan su fallecimiento e invitan al sepelio de sus restos hoy a las 11 hs. en el cementerio de la Capital. Casa de duelo: Estrada 457. Ciudad.

16|5|C|734|16|5

✝ **RAQUEL LARENAS LILLO - Q.E.P.D. - Falleció el 15-V-75.** Dr. Juan C. Branda y Sra., participan con pesar su fallecimiento e invitan al sepelio de sus restos hoy, a las 17 en el cementerio de la Capital.

16|5|C|899|16|6

✝ **ROSARIO VILLANUEVA**
Q.E.P.D.
Falleció el 15-V-75
C.A.S.R. y B.P.

Sus hermanos: Rosaura, Mercedes y Oneas Villanueva; su hermana política: Petrona Sarmiento de Villanueva; sus sobrinos: Hermana María de las Mercedes Rodríguez, Miguel Dionisio Rodríguez, Reverenda Madre Consuelo Rodríguez, Filadelfo Oneas, Alba Azucena y Héctor Osvaldo Villanueva; sus sobrinas políticas: Dora Di Chiara de Villanueva y Eloisa Zárate de Rodríguez; primos y demás deudos, participan su fallecimiento e invitan al sepelio de sus restos que se efectuará hoy, a las 10 horas, en el cementerio de Guaymallén. Casa mortuoria: Buenos Vecinos s|n. Colonia Segovia. Guaymallén. Servicio: Casa Flores. Villa Nueva. Boschín Hnos. S. R.L.

16|5|F|58004|16|5

✝ **ROSARIO VILLANUEVA. - Q. E.P.D. - Falleció el 15-V-75.** - C.A.S.R. y B.P. - Antonia Jaume Vda. de Di Chiara; sus sobrinos: Filadelfo Oneas Villanueva y Dora Di Chiara de Villanueva; sus sobrinos nietos: Gabriela Inés, Eduardo Fabián y Leonardo Adrián Villanueva, participan con profundo dolor su fallecimiento e invitan al sepelio de sus restos.

16|5|F|58003|16|5

✝ **ROSARIO VILLANUEVA.- Q.E. P.D. - Falleció el 15-V-1975.** - Su comadre: Luisa Vda. de Rivas; sus ahijados: Norma y Olinda y familia, participan con profundo dolor su fallecimiento.

16|5|C|702|16|5

✝ **ANDRES VELAZQUEZ - Q. E. P. D. - Falleció el 15-V-75. - C.A.S.R. y B.P.** - Su desconsolada esposa: Lina Agnello de Velázquez; hijos: Juan José Velázquez, Alberto Ramón Velázquez Rosa Beatriz V. de Giménez y Lina Elena V. de Vives; hermanas: Virginia Velázquez de Correa, Zulema Velázquez de Agüero y Dominga Velázquez; hermanos políticos, sobrinos, nietos y demás deudos participan su fallecimiento e invitan al sepelio que se efectuará hoy a las 17 horas en el cementerio de Guaymallén. Casa mortuoria: Besares 2598, Pedro Molina. Gllén. Servicio: Cochería San Miguel.

16|5|C|907|16|5

✝ **ANDRES VELAZQUEZ Y SONIA VIVES - Q.E.P.D. - Fallecieron trágicamente el 15-V-75** Su desconsolada hija y tía Rosa B. Velázquez de Giménez y su hijo político y tío Alberto H. Giménez y sus consuegros Julio Alberto Giménez y Jacoba Fragapane de Gimenez, participan con profundo dolor su fallecimiento e invitan al sepelio de sus restos.

16|5|F|58017|16|5

✝ **ANDRES VELAZQUEZ Y SONIA VIVES - Q.E.P.D. - Fallecieron trágicamente el 15-V-75** Su sobrino Antonio Agnelo y Sra., hermano político Felipe Agnello y Flia., participan con profundo dolor su fallecimiento e invitan al sepelio de sus restos.

16|5|C|911|16|5

✝ **ANDRES VELAZQUEZ. - Q. E. P. D. - Falleció el 15-V-1975.** - Domingo Biasiori, José Cande, Francisco Núñez, Bernabé Bazán, Ignacio Bustos, José Aseanio, Roberto Leonardo Coppi, Francisco Jiménez, Héctor Muñoz, Saverio Spera, Emilio Casanova, Angel Silva, Raúl Banil, Antonio Segovia, Cayetano Martínez, Carlos Bustos, Félix Masman, Juan Carlos Cortez, Alberto Tejada, Arnaldo Zuleta, Ramón Jano, Pablo Silva, Rafael Arancibia, Jorge Hidalgo, Ramón González, sus compañeros del Banco de Mendoza, turno tarde, participan el fallecimiento de su gran amigo y padre de sus compañeros Juan José y Alberto Velázquez.

16|5|C|894|16|5

✝ **ANDRES VELAZQUEZ. - Q. E. P. D. - Falleció el 15-V-1975.** - Anselmo Barredo y Flia., participan con profundo dolor el fallecimiento de su gran amigo y compañero de trabajo.

16|5|C|883|16|5

✝ **BLANCA ESCALANTE DE SOSA - Q.E.P.D. - Falleció el 15-V-1975** - Sus vecinos Martín, Macari, Gasparolo, Quiroga, Melián, Gangioble, Alvarez, Sallgueta, Jaliffo, Franco, Quinteros, Giordano, Tomasini, Prado, Pepe, Di Césare, Barchilón, Páez y sus respectivas familias, participan con profundo dolor su fallecimiento e invitan al sepelio de sus restos.

16|5|C|883|16|5

✝ **MARIA ESCALANTE de SOSA Q.E.P.D. - Falleció el 15-V-75.** Guillermo y Carlos Segura, Rosendo Coria, Daniel Alvarez, Juan Carlos Cabrera, Eduardo Carasa, Julio Barchilón, Jorge Luna, Jorge Aranguez, Luis Salazar, Miguel Guzmán, Miguel Gotte, Víctor Di Césare, Hugo y Norberto Argañaraz, Luis Pipistrelli, Angel y Armando Pereyra, Raúl Lucero, Ricardo Prado y Sra. y Dante, Raúl y Daniel Pereyra, participan con profundo dolor el fallecimiento de la madre de su amigo José.

16|5|C|854|16|5

✝ **MARIA ESCALANTE de SOSA Q.E.P.D. - Falleció el 15-V-75.** Los amigos de José Alfredo: Guillermo Segura, Daniel Alvarez, Rosendo Coria y Juan Carlos Cabrera, participan con profundo dolor el fallecimiento de su madre e invitan al sepelio de sus restos.

16|5|C|855|16|5

✝ **MARIA ESCALANTE de SOSA Q.E.P.D. - Falleció el 15-V-75.** José A. Coria y Flia., participan con dolor el fallecimiento de su amiga Blanca.

16|5|C|856|16|5

✝ **MARIA BLANCA ESCALANTE Vda. de SOSA .- Q. E. P. D. - Falleció el 15-V-1975.** - Carlos W. Segura y familia, participan con profundo dolor su fallecimiento e invitan al sepelio de sus restos hoy a las 11 horas.

16|6|C|666|16|6

✝ **MARIA BLANCA ESCALANTE Vda. de SOSA. - Q. E. P. D. - Falleció el 15-V-1975.** - Máximo E. Fernández y Flia., participan con profundo pesar su fallecimiento.

16|5|C|685|16|5

✝ **DOMINGA MUÑOZ Vda. DE CENTRE**
Q. E. P. D.
Falleció el 15-V-1975
C.A.S.R. y B.P.

Sus hijos: Teresa, Luis, Hugo, Carlos; hijos políticos: Eduardo Robert, María Olivieri y Matilde Flores, hermanos, hermanos políticos, sobrinos, nietos y demás familiares, participan su fallecimiento e invitan al sepelio de sus restos, hoy a las 18 hs., en el cementerio de Maipú. Casa mortuoria: Calle Godoy Cruz 515, Maipú. Servicio: Cochería Timonieri, Calderón y López, Maipú.

16|5|F|58008|16|5

PARTICIPACIONES

✝ **ANTONIO NAVAS**
Q. E. P. D.
Falleció el 15-V-1975
C. A. S. R. y B. P.

Su esposa María Navarro; sus hijos Alicia, Delia, Alberto Miguel, Ernesto Antonio y Enrique Eduardo; hijos políticos Armando Principe, Francisco Pérez, María Olmo y Nelida Romera; sus hermanos Ana, Delia, José, Dolores e Isabel; hermanos políticos, primos, sobrinos, nietos y demás deudos participan su fallecimiento y que sus restos fueron inhumados ayer en el cementerio de Costa de Araujo. Casa mortuoria Sanguinetti s|n., Nueva California, San Martín. Servicio casa Flores, Villa Nueva, Boschín Hnos. S.R.L.

16|5|F|58005|16|5

✝ **ANTONIO NAVAS - Q. E. P. D. - Falleció el 15-V-1975** - Orlando Francisconi y señora, participan el fallecimiento de su compadre y que sus restos fueron inhumados en el día de ayer en el cementerio de Costa de Araujo.

16|5|C|882|16|5

✝ **JULIO MARTINEZ. - Q. E. P D. - Falleció el 14-V-1975.** - Prof. Delfor Casuccio Tucci y Flia., Víctor R. Tomba M., María Elena Casuccio y Rosa S. de Novoa participan con profundo dolor el fallecimiento del señor padre de su dilecta amiga y compañera Andina Martínez de Gras.

16|5|C|896|16|5

✝ **JULIO MARTINEZ. - Q. E. P. D. - Falleció el 14-V-75.** - El director, personal médico, administrativa, auxiliares técnicos, servicio social e instructoras de taller del Centro de Salud Nº 15, participan el fallecimiento del padre de la vicepresidenta de su Comisión Cooperadora, y que sus restos fueron inhumados ayer.

16|5|C|733|16|5

✝ **JULIO MARTINEZ. - Q.E.P. D. - Falleció el 14-V-1975.** - El Consejo de Administración de la Cooperativa Vitivinícola Mendoza Ltda., participa con profundo pesar el fallecimiento del señor padre de su ex colaboradora, señora María Andina Martínez de Gras y que sus restos fueron inhumados en el día de ayer.

16|5|F|58002|16|5

✝ **ARTURO F. BLIGHT. - Q. E. P.D. - Falleció el 24-IV-75.** - Su esposa, Elsie Edwards y sus hijos, Sylvia y Andrés, y demás familiares, participan con profundo dolor su fallecimiento.

16|5|F|61043|16|5

✝ **MUSTAFA ABDO. - Q. E. P. D. - Falleció el 14-V-1975.** - Director, personal profesional técnico y no técnico, Cuerpo de Voluntarias, Administrativo y de Servicio del Instituto de Oncología, participan con profundo dolor el fallecimiento del subdirector administrativo del Hospital Central y que sus restos fueron inhumados en el día de ayer.

16|5|C|861|16|5

✝ **ALFONSO MARIA TULIAN - Q. E. P. D. - Falleció el 14-V-75.** - Santiago Abraham y Flia. participan su fallecimiento y piden una oración a su memoria.

16|5|C|814|16|5

✝ **ESME E. PAYNE DE LOPEZ JONTE - Q. E. P. D. - Falleció el 14-V-75 en Fishguard South Wales, Gran Bretaña.** - Margarita Ivulich y hermanas participan con gran dolor el fallecimiento de la madre y madre política de sus queridos amigos Merli López Jonte de Beck y Ted Beck.

16|5|F|61042|16|5

✝ **JOSE MARIA AMATE - Q. E. P. D. - Falleció el 13-V-75.** - José Enrique Sánchez y familia participan con pesar el fallecimiento del padre de su dilecto amigo doctor Arnaldo Sebastián Amate y que sus restos fueron inhumados en el cementerio de la Capital.

16|5|F|61041|16|5

✝ **JOSE MARIA AMATE - Q. E. P. D. - Falleció el 15-V-1975** Personal directivo y docente, comisiones periescolares y ex alumnos de la escuela Nº 69 Patria de Montecaseros participan el fallecimiento del padre de la Supervisora señorita Isabel Yolanda Amate y que sus restos fueron inhumados.

16|5|F|58007|16|5

✝ **JOSE MARIA AMATE - Q. E. P. D. - Falleció el 15-V-1975** Personal directivo, docente, administrativo, alumnos y comisiones periescolares de la escuela Nº 48 "José Hernández" de El Central, Tres Porteñas, participan con pesar el fallecimiento del padre de la Supervisora Escolar de la Zona, señorita Isabel Yolanda Amate y que sus restos fueron inhumados el día 14 del corriente.

16|5|F|58007|16|5

✝ **GIUSEPPE OCCELLI - Q.E.P. D. - Falleció el 5-V-75 en Carrú Italia** - Antonio, Raimunda, Alda Nigro, participan con profundo dolor el fallecimiento del querido e inolvidable padre de su amigo Francisco y flia. y ruegan elevar una oración para su alma y que sus restos fueron inhumados en el cementerio de Carrú (Piemonte), Italia.

16|5|C|820|16|5

✝ **AIDA A. DE LA ROSA DE GOMEZ - Q. E. P. D. - Falleció el 14-V-1975** - C.A.S.R. y B. P. - Sus sobrinos: Carlos, Luis, Lidia Tassi de la Rosa; Dante y Raquelita González; Griselda E. y Arturo Fabián Yanardi de la Rosa, Hugo M. Poisoneau de la Rosa, Carlos Nery y Graciela de la Rosa Jofré, hermanos: la de la Rosa, Aníbal de la Abeiro de la Rosa, Jury y María Eugenia de la Rosa Sánchez, participan con profundo pesar su fallecimiento.

16|5|C|903|16|5

✝ **AIDA DE LA ROSA DE GOMEZ. - Q.E.P.D. - Falleció el 14-V-1975.** - Su hermano político: Rubén Gómez y flia., sus sobrinos: Oscar Rubén, Héctor, Alcides, Horacio, Ricardo, Carlos, Hugo, Emilce, Elva, Lubina y Alicia Gómez, participan con hondo dolor el fallecimiento de su querida y estimada tía y que sus restos fueron inhumados en el día de ayer en el cementerio de Godoy Cruz.

16|5|C|714|16|5

✝ **AIDA ARGENTINA DE LA ROSA DE GOMEZ - Q. E. P. D. - Falleció el 14-V-75.** - La Agrupación Scouts "Francisco Narciso Laprida" participa con profundo dolor el fallecimiento de la sra. madre del miembro de la comisión de fomento Sr. Juan Carlos Gómez y que sus restos fueron inhumados en el día de ayer.

16|5|C|796|16|5

✝ **AIDA ARGENTINA DE LA ROSA DE GOMEZ - Q. E. P. D. - Falleció el 14-V-75.** - Carlos Fischer, Mario Draque y Flias. participan con hondo dolor su fallecimiento.

16|5|C|767|16|5

✝ **AIDA ARGENTINA DE LA ROSA DE GOMEZ. - Q. E. P. D. - Falleció el 14-V-75.** - Sus vecinos familias Del Río, Díez, Valente, Mezzabotta, Lucas, Sáenz y Rodríguez, participan con pesar su fallecimiento y que sus restos fueron inhumados ayer.

16|5|C|742|16|5

✝ **ESTEBAN MAGARIÑOS. - Q. E.P.D. - Falleció el 14-V-75.** - Sus hermanos: Pilar, Marcelino y Estela; hermanos ausentes, Miguel, Griselda, Constante y Toco; sobrinos y demás familiares participan su fallecimiento y que sus restos fueron inhumados ayer. Servicio: Cochería Valverde.

16|5|C|858|16|5

✝ **ESTEBAN MAGARIÑOS OLGUIN - Q. E. P. D. - Falleció el 14-V-75.** - Su hermana: Estela; sobrinos: Laurita, Enrique Magariños, participan su fallecimiento y que sus restos fueron inhumados en el día de ayer.

16|5|C|795|16|5

✝ **ESTEBAN MAGARIÑO - Q. E. P. D. - Falleció el 14-V-75.** - Los compañeros de la Sección chapería de la D. P. de Vialidad, participan con profundo dolor el fallecimiento de su amigo y compañero de tareas y que sus restos fueron inhumados ayer.

16|5|C|748|16|5

✝ **MARTIN MONTENEGRO.- Q. E.P.D.- Falleció el 14-V-1975.** - Miguel Herrera M. y señora participan con profundo dolor el fallecimiento de su tía y que sus restos fueron inhumados ayer.

16|5|C|710|16|5

✝ **SILVIA ELENA FERNANDEZ BRUNA DE DURAND - Q.E.P. D. - Falleció en San Miguel de Tucumán el 12-V-75.** Sus tíos Enrique A. Nanclares y Sara Bruna Blanco de Nanclares; sus primos M. Cecilia, Ing. Jorge Guignet y M. Elena N. de Guinet, Ing. Matías van Balen Blanken y M. Esther N. de van Balen Blanken, M. Estela y Enrique A. Nanclares Bruna participan su fallecimiento. y que sus restos fueron inhumados en San Miguel de Tucumán.

16|5|C|907|16|5

✝ **LUISA ELENA FLAMANT VDA. DE BALLAY**
Q. E. P. D.
Falleció el 15-V-1975
C. A. S. R. y B. P.

Sus hijos: Eduardo y Elena Ballay de Anello; hijos políticos: Blanca de Ballay y Víctor Anello; su hermana Adela Vda. de Narach, nietos, bisnietos, sobrinos y demás deudos participan su fallecimiento y que sus restos fueron inhumados ayer en el cementerio de la Capital. Casa de duelo: Lourdes 437. Ciudad. Servicio: Cochería Valverde.

16|5|C|876|16|5

✝ **LUISA Vda. de BALLAY. - Q. E.P.D. - Falleció el 15-V-1975.** Orofino Hnos S.C.C., participa con pesar el fallecimiento de la querida abuelita de su amigo Raúl Anello y flia. y que sus restos fueron inhumados ayer en el cementerio de la Capital.

16|5|C|824|16|5

MISAS Y FUNERALES

✝ **PAULA ANTUNEZ DE VIDAL**
Q. E. P. D.
Falleció el 14-V-1964

Su esposo, hijos, hijos políticos y nietos invitan a familiares y amistades a la misa que para rogar por su eterno descanso se oficiará mañana 17 a las 10 horas en la iglesia de Don Bosco al cumplirse el décimo primer aniversario de su fallecimiento. Favor que agradecerán.

16|5|C|881|16|5

✝ **ATILIO ERNESTO TORNAGHI**
Q.E.P.D.
Falleció el 4-X-74

En el octogésimo año de su nacimiento y séptimo mes de su fallecimiento, su esposa, hijos, nietos y bisnietos; ruegan a familiares y amigos, asistir a la misa que se oficiará hoy, en la iglesia de Nuestra Señora de Lourdes (San Rafael, a las 20 horas).

16|5|C|876|16|5

✝ **JUAN CROCCO**
Q. E. P. D.
Falleció el 17-V-1974.

Al cumplirse el primer aniversario de su fallecimiento, su esposa, hijos, hijos políticos y nietos, invitan a familiares y amigos a la misa que se oficiar por el eterno descanso de su alma el sábado 17 de mayo a las 19.30, en la Parroquia de Santo Domingo, Salta y Beltrán - Mendoza.

16|5|F|11798|17|5|D

✝ **Suboficial Mayor de Aeronáutica, NORBERTO OSVALDO RONDININI. - Q.E.P.D. Falleció el 17-V-1970.** - Su esposa, hijos, hijos políticos y nieto, invitan a familiares y amigos a la misa, que para rogar por el eterno descanso de su alma, se oficiará mañana, a las 11 horas, en la parroquia de Don Bosco. Favor que agradecerán.

16|5|C|876|16|5

✝ **MERCEDES ARAGUNA DE FRANCO. - Q.E.P.D. - Falleció el 10-VI-1953. - ISIDRO FRANCO. - Q.E.P.D. - Falleció el 15-X-1960. - MERCEDES TERESA FRANCO DE

Estado en que quedó la camioneta.

Hubo dos víctimas fatales en accidente de tránsito

Un accidente de tránsito que arrojó dos víctimas fatales se produjo en la tarde de ayer, a las 17, en el carril Almirante Brown, frente a la bodega Cipione. En ese lugar el ómnibus de la línea 39, interno 4, que conducía Pablo Sgroi, domiciliado en Gutiérrez 417, de Guaymallén, chocó violentamente con la camioneta "Chevrolet" M-022137 que guiaba Andrés Velázquez, mayor de edad, acompañado por su esposa, Liliana Agrelo y de Elena Velázquez de Bisso, además de una menor de 1 año y medio, todos domiciliados en Pesares 2598, de Guaymallén.

A raíz del fuerte impacto debieron existir el conductor de la camioneta y la menor. Con respecto a los demás ocupantes de este vehículo y del ómnibus resultaron con distintas lesiones, por lo que fueron internados en el Hospital Emilio Civit y Sanatorio Mitre. Interviene la seccional 31ª.

Un negocio fue asaltado por tres individuos

Tres individuos que asaltaron un negocio de Las Heras se apoderaron de 5.000 pesos. El atraco fue perpetrado en la tarde del miércoles, en un comercio situado en la intersección de Burgos y España, propiedad de la señora Regina Elena Bustamante, domiciliada en el lugar.

La información policial señala que los malvivientes portaban armas de fuego y que luego de reducir a la dueña del local, se apoderaron de 5.000 pesos, huyendo rápidamente.

Asaltantes de un taxista detenidos

Un atraco similar hubo en Luján

La oportuna intervención de una patrulla policial posibilitó la inmediata captura de los autores del asalto a un taxista, momentos después de producido el hecho.

En horas de la noche, Alberto Leiva, chileno, mayor de edad, domiciliado en San Juan de Dios 1225, Dorrego, conducía un automóvil taxi marca Peugeot por calle Perú, en jurisdicción de Las Heras. Al llegar a Rivadavia fue amenazado con armas de fuego por dos individuos que viajaban como pasajeros. Del vehículo fue despojado de 300 pesos ley y del vehículo, luego los desconocidos se dieron a la fuga en ese rodado.

Momentos después la víctima advirtió a una patrulla policial que pasaba por allí, la que de inmediato procedió a perseguir a los malvivientes con la intervención de otros móviles alertados de tal situación; los ladrones fueron interceptados y aprehendidos más tarde.

Los autores del atraco fueron identificados como Carlos Manuel Avallay y Ricardo Conil, ambos mayores de edad, de otras circunstancias aún no establecidas, a quienes se les secuestró un revólver marca Pasper y la suma de 491 pesos ley en efectivo. Los delincuentes quedaron a disposición de la justicia competente.

En Luján de Cuyo

Un caso similar se registró en Luján de Cuyo, cuando Jorge Hugo González, domiciliado en calle Fernando Fáder 55 de Luján, denunció ante la Seccional 11ª de Luján, que en horas de la noche, en momentos que conducía un automóvil taxi en esa jurisdicción, fueron solicitados sus servicios por dos individuos, quienes luego de ascender al rodado extrajeron armas de fuego y amenazaron al denunciante. De tal forma le sustrajeron un reloj de pulsera, distinta documentación y dinero en efectivo. Posteriormente los malvivientes se dieron a la fuga en el mismo vehículo, dejando abandonada en el lugar a la víctima.

Revocaron la amnistía a un comisario federal

BUENOS AIRES, 15 (NA). — La Corte Suprema de Justicia revocó la amnistía de la ley 20.508 que la sala VI de la Cámara Penal había dictado a favor del comisario Evaristo Urricelqui en la querella que le siguió el doctor Mariano Ernesto Deira por vejámenes.

En el caso, el 3 de febrero de 1968, el doctor Deira fue detenido por una supuesta infracción y conducido a la sección Seguridad Personal de la Policía Federal, en donde Urricelqui era el jefe, oportunidad en que este ordenó se le cortara el pelo.

Querellado el comisario Urricelqui por el doctor Deira, la sala IV de la Cámara Penal sobreseyó definitivamente al querellado en orden a vejámenes, por considerar respecto de este delito que su acción estuvo inspirada en "motivos sociales" lo que determinaba la inclusión del hecho dentro del árbitro de la ley 20.508 de amnistía.

Ahora la Corte revoca el fallo de la Cámara.

En los fundamentos de su decisión, expresa el alto tribunal judicial que, en el presente caso, los móviles del hecho han quedado determinados en la sentencia de la Corte, del 9 de marzo de 1973, con motivo de la apreciación de los extremos de la figura prevista en el artículo 144 bis inciso 3) del Código Penal -vejámenes- que se le ha imputado, oportunidad en que el tribunal señaló "el prevenido nunca dijo que su actitud para con Deira haya estado presidida por la intención docente" y que "el acto cometido conlleva —en sí mismo y por la condición de quien lo podecía— claras connotaciones mortificantes".

Por ello —concluye la Corte— no puede admitirse que el acto pueda haberse inspirado en alguno de los móviles señalados por la ley 20.508, como exigibles para dictar la amnistía, por lo que revoca el fallo que la concedió al querellado

CRUCEROS ESTUDIANTILES

Carlos Paz .. $ 1.660 Cataratas .... $ 3.950
Bariloche .... $ 2.990 N. Argentino . $ 3.950
Mar de Plata $ 1.990 Uruguay .... $ 3.950

PLANES DE FINANCIACION

TURISMO DENUR S.R.L.

Galería PIAZZA — Local 83 — Teléfono 240853
(Leg. 0728 - R. 0921 - 73)

24|4|F|16|5|A

Acerca de la detención de dos abogados

A raíz del recurso extraordinario que interpuso el fiscal de la Cámara Federal de Apelaciones de Mendoza a la resolución del tribunal, por la cual se dio un plazo de 15 días al Poder Ejecutivo de la Nación para que aprobara o no la opción de salir del país de los abogados mendocinos Alfredo Ramón Guevara y Fuad Toum, actualmente detenidos en la Penitenciaría Provincial de Mendoza, éstos permanecerán privados de su libertad hasta tanto la Corte Suprema de Justicia de la Nación resuelva el recurso planteado por el ministerio público, que interrumpió la sentencia del tribunal federal en Mendoza.

Como se recordará, por el emplazamiento citado que venció el 7 del corriente, el Gobierno Nacional debía o bien acordar la opción de abandonar el país o conceder la libertad a los detenidos. Ahora el plazo de 15 días correrá tan pronto el Superior Tribunal de la Nación resuelva el planteamiento del ministerio fiscal.

Procedimiento por tenencia de estupefacientes

Efectivos de la Seccional 7ª de Godoy Cruz lograron detener a un chileno, que luego fue identificado como Jorge Darío Patiño, quien utilizando su visa como turista en este país, introducía marihuana. En el procedimiento se le secuestraron 50 gramos de esa droga en el domicilio del traficante, ubicado en García Lorca sin número, de Godoy Cruz, donde la policía lo sorprendió y le secuestró, de una valija con ropa de vestir, una bolsita de nylon que contenía cierta cantidad de yerba, la que analizada resultó ser marihuana. Patiño fue encuadrado en la Ley 20771 y puesto a disposición de la justicia federal.

El micro atropellado por el convoy quedó totalmente destrozado. (Radiofoto de Télam).

Trágico accidente en un paso a nivel

Un muerto y numerosos heridos

LA PLATA, 15 (Télam y NA). — Un pasajero resultó muerto y otros 21 heridos, varios de ellos de consideración, cuando esta madrugada un tren arrolló a un ómnibus, en un paso a nivel sin barreras, en la localidad de San Francisco Solano, partido de Quilmes.

La víctima fatal fue identificada como Julián Fernández, domiciliado en Guaymallén 314, de Claypole, en tanto que no fue suministrada, hasta el momento, la nómina oficial de heridos, los que poco después de ocurrido el accidente fueron trasladados a establecimientos asistenciales de esa localidad, Gonnet y esta capital provincial.

El grave accidente ocurrió alrededor de las 6.30, en la intersección de la Calle 24 y las vías del Ferrocarril Belgrano, lugar distante unas diez cuadras de la estación Kilómetro 46, de ese ramal.

El ómnibus de la empresa El Halcón, línea 148, interno 49, a cargo de Eustaquio Gauna, circulaba desde Villa Calzada hacia Plaza Constitución, llevando a unas 40 personas, en su mayoría trabajadores y también algunos escolares.

Al doblar el rodado la calle San Martín, por la que venía para tomar la 24, un enorme galpón erigido en la esquina impidió al conductor Gauna advertir la proximidad del tren número 3765, que con las luces apagadas, procedente de La Plata, se dirigía hacia Avellaneda.

Testigos presenciales relataron que el convoy, además de la infracción de las luces, no hizo sonar su silbato ante la cercanía del paso a nivel que iba a atravesar. Sin embargo, añadieron los testigos, algunos pasajeros, alertaron, dramática, aunque tardíamente, al conductor del ómnibus sobre la presencia del tren.

La máquina chocó contra el costado derecho del colectivo, prácticamente en su parte media, e hizo girar al rodado hacia la izquierda, para volcar por dos veces consecutivas y quedar finalmente parado bajo el terraplén por el que corren las vías.

Las escenas de pánico, los gritos de dolor fueron inmediatos. Los pasajeros que resultaron ilesos o con heridas leves, trataron de sacar a los heridos más graves.

Alrededor de 12 pasajeros, entre ellos dos escolares de 11 ó 12 años de edad estaban sin conocimiento por los politraumatismos recibidos. Las huellas del accidente se denotaban en la carrocería retorcida del vehículo, sus asientos volcados, los vidrios rotos, y las manchas de sangre en casi todo su interior.

Colectivos y automotores particulares que circulaban por la Av. San Martín iniciaron el traslado de los heridos más graves a distintos centros asistenciales de Florencio Varela, Quilmes, Rafael Calzada y al Hospital Lucio Meléndez de Adrogué.

En la comisaría de Rafael Calzada, se confirmó la existencia de un muerto. Su nombre es Julio Fernández, pero se temía la posibilidad de contar más víctimas fatales dado el estado desesperante de algunos de los heridos. El número de internados llega a 22, 12 de éstos con heridas de carácter reservado.

Falta de barreras

A la media hora de producido el accidente, según el testimonio brindado a NA, por Juan Monteros, quien viajaba en el colectivo y resultó con rasguños solamente, se hicieron presentes una dotación de bomberos y distintas ambulancias, que completaron el traslado de las víctimas.

El chofer Gauna fue detenido y conducido a la subcomisaría Pedraza, de San Francisco Solano, para ser alojado posteriormente en la subcomisaría de Rafael Calzada, que es la que en definitiva se encargó de las actuaciones.

Vecinos que comentaban en el lugar los sucesos, informaron a N.A. que la falta de barreras ha ocasionado ya otros accidentes fatales en el lugar. Al respecto recordaron el que protagonizó el año pasado un colectivo de la línea 271, oportunidad en que murieron ocho personas.

Algunos de esos vecinos indicaron que el tren circulaba sin luces y que, contrariamente a lo que se estila al llegar a un paso a nivel, no se hizo sonar el silbato de advertencia.

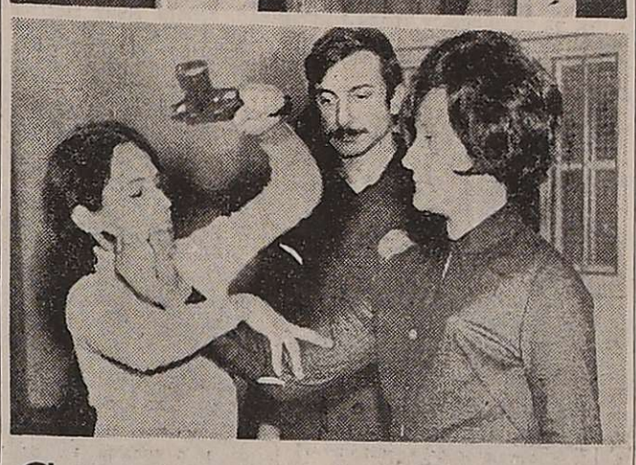

Cursos en la Policía

Capacitación práctica y teórica reciben 137 empleadas de la Policía de Mendoza que en breve vestirán el uniforme de la institución. Los cursos son dictados en la Escuela Superior de Policía, a cargo del comisario principal Carlos Alfredo Narváez Solari, seis días a la semana. En la tarde del miércoles se ofreció una demostración de defensa personal al periodismo en las instalaciones del Círculo Policial. Se pudo saber, además, que las clases son obligatorias y se iniciaron el 5 de mayo último. Finalizarán el 20 de setiembre. Concurre el personal de hasta 35 años de edad. Las 137 empleadas son instruidas en distintos horarios —desde las 16.45 a las 18.25— sobre las siguientes materias: práctica policial, legislación sobre faltas, régimen policial, nociones de Derecho Penal y Procesal Penal, prácticas militar-policial, tiro, defensa personal y gimnasia.

Un militar se tiroteó con otras 2 personas

Un cabo de Aeronáutica habría sido atacado a balazos por dos individuos en Las Heras, en lo que en un primer momento fue calificado como un atentado extremista, hecho que más tarde quedó desvirtuado al establecerse que el suboficial había sido agredido —según la versión— desde una carretela, por cuestiones del momento.

El episodio, según la información oficial, ocurrió alrededor de las 19.30 de ayer cuando el cabo Ramón Isidro Medina, perteneciente al personal de la IV Brigada Aérea, caminaba por calle General Paz, de El Plumerillo. En la esquina con Chubut se produjo un altercado con 2 personas que ocupaban una carretela, uno de ellos identificado como Emilio Terrero. El restante era interrogado al cierre de esta edición.

El informe de la policía señala que Medina habría sido atacado por las personas mencionadas, motivo por el cual repelió la agresión, alcanzando a Terrero en el abdomen. El otro escapó, pero fue más tarde detenido por efectivos de la seccional 16ª. Anoche Terrero iba a ser sometido a una intervención quirúrgica.

Denunciaron el hurto de dólares en un hotel

En la seccional Quinta se denunció el hurto de 500 dólares en un hotel ubicado en Tiburcio Benegas 1480, de ciudad.

De acuerdo a la información policial, resultó perjudicado el señor Alejandro Wilson Farías, alojado en ese hotel. Según su denuncia, le hurtaron un portadocumentos en donde guardaba 500 dólares y documentación.

Los integrantes de la gavilla que robaba en comercios céntricos.

Lograron aprehender a una banda de ladrones

Efectivos de la Unidad Regional Primera detuvieron a una organización de punguistas y mecheras que desplegaban su actividad en negocios de nuestra ciudad y en la vía pública, según informó el Departamento de Relaciones Policiales.

Los detenidos son, según el comunicado oficial, Simón Aguilar (a) "Erasmo"; Gregorio López Amurrio o Humberto Avilé, boliviano; Carmen Colque Cruz, todos domiciliados en Roberto Saravia 1633, de Guaymallén, y Guillermo Velarde (a) "Tachuela", boliviano, quien reducía los objetos robados en colaboración con su esposa, Elcira Irahola, también boliviana.

La policía secuestró en el inmueble de calle Saravia diversas prendas de vestir, artefactos de radio, todo por un valor de 20.000 pesos, además de billeteras vacías.

El parte policial finaliza señalando que los arrestados quedaron a disposición de la justicia competente, en tanto se continúa con las investigaciones tendientes al esclarecimiento total de los hechos y las posibles vinculaciones de otras personas que concurrían a la finca de Guaymallén.

TRANSPORTE DE CARGAS

Se invita a los señores transportistas y empresarios a la REUNION INFORMATIVA, que se realizará el DOMINGO 18 del corriente, a las 10 horas, para considerar:

1º) Informe de los señores delegados ante CATAC.
2º) Aplicación de tarifas de los diferentes tipos de cargas.

Señor TRANSPORTISTA: No falte, sea o no socio de la Entidad. Es una cita de honor. En defensa de sus intereses, concurra a ésta su casa.

Asociación Propietarios de Camiones

LAVALLE 359 MENDOZA TELEF. 256787

16|5|F|17|5|D

Dejó de existir una mujer al ser atropellada

En la ruta 7, frente a la finca Centauro de Rodeo del Medio, Maipú, dejó de existir una mujer embestida por un camión. La víctmia, que falleció en el acto al resultar con estallido de cráneo, aún no ha sido identificada.

El camión era conducido por Luis Moscoso, domiciliado en Castillo sin número, de Los Corralitos, Guaymallén.

VIA SATELITE DESDE LAS VEGAS

VICTOR GALINDEZ RAY ELSON

HOY A LAS 22

RON LYLE CASSIUS CLAY

NUEVO HORARIO PARA LAS NOTICIAS POR TELEVISION HOY, A LAS 21

NOTICIERO 9

CANAL 9 MENDOZA

y sus repetidoras Canal 5 Valle de Uco
Canal 13 Uspallata

HOY CONFITERIA DEL CASINO

Esther Mario CAMPANA Carlos MORAN

25 de Mayo 1131
BAILE CON DOS ORQUESTAS
Reserve mesa al tel: 218344

Programas de Radio y TV

Ofrecemos a continuación los programas de acuerdo con el detalle que nos han suministrado las respectivas radios y teleemisoras.

con GARGANTINI

Canal 7 - Mendoza

10.45 Carta de ajuste y música selecta.
10.55 Santoral.
11.00 El show de Bugs Bunny.
11.30 Bonanza.
12.30 El show de la pantera rosa.
13.00 Noticiero 7, 1ª edición.
13.30 Antes de la historia.
13.35 Matinée. Hoy: "La mujer pantera", c|Simone Simont, Kent Emith.
15.00 Siesta.
17.30 Buenas tardes, mucho gusto.
19.00 El pájaro loco.
20.00 Metropolitano de fútbol: E. de La Plata vs. Bánfield.
22.00 Noticiero 7, 2ª edición.
22.15 Corea es así: Delegación de niños coreanos en Mza.
23.30 Tiempo nuevo. Hoy: Alfredo Gómez Morales.
0.30 Palabras para recordar Sec. Medios Comunic.

Canal 9 - Mendoza

11.00 Telescuela primaria.
11.30 Telescuela técnica.
12.00 Dibujos animados.
12.30 Noticiero en directo.
13.30 La hora de Andrés.
14.30 Todo argentino.
15.30 Lo mejor de nosotros.
17.00 Otra vez ayer.
17.30 Veo veo.
18.00 Este es mi mundo.
18.30 El show de los tres chiflados.
19.00 Música para ver.
20.00 Alguien por quien vivir.
21.00 Noticiero Nueve.
21.30 Las calles de San Francisco.
22.05 Víctor Galíndez-Ray Elson y posteriormente por el título mundial: Cassius Clay Ron Lyle.

LRA6 y LRA34 Radio Nacional Mendoza

6.35 Efemérides argentinas.
6.40 Por los senderos de la Patria.
7.30 INTA.
7.45 Milongas.
8.00 Milongas.
8.05 Notas y música para usted.
9.05 Variedades musicales.
9.30 Boletín cultural.
9.35 Variedades musicales.
10.15 Estampa ciudadana.
10.30 Desde el origen.
11.05 Radioteatro: "Los tallos amargos" de Adolfo Jaska.
11.35 Ministerio de Bienestar Social.
11.40 Danzas y cantares nativos.
12.00 Concierto de mediodía.
13.15 Pequeñas joyas de la música.
13.30 Boletín Gobierno de Mendoza.
13.35 Música para todos.
14.05 Folklore en nacional.
15.05 Selección típica.
15.30 Cita en París.
15.45 Jazz.
16.05 El libro leído para usted.
16.20 El concierto de la tarde.
17.15 Nuestras danzas.
17.40 América su música y su canto.
18.05 Tango y folklore.
18.30 Boletín cultural.
18.35 Ruta musical.
19.05 Efemérides musical.
19.30 Servicio social internacional.
19.35 Selectas melodías.
20.05 Solistas y conjuntos argentinos.
20.30 Música y charlas de Alemania.
21.15 Solos instrumentales.
21.30 Oscar Casco y la poesía.
21.35 Nuevos registros.
22.05 Concierto nocturno.
23.05 Simplemente... para recordar.
24.00 Los habitantes del sonido.

LV 6 Radio Nihuil

6.00 Buen día Mendoza.
9.00 Informativo.
9.05 La música.
9.35 Discoteca 680.
10.05 Musigrama.
10.16 Discoteca 680.
10.35 Micro musical tangos.
10.42 Charla Dr. Sevilla.
10.45 Boletín social.
10.50 Micro musical folkl.
11.05 Discoteca 680.
11.30 Informativo.
11.35 Discoteca 680.
12.05 Farol de tangos.
12.30 Informativo.
13.00 Hora trece.
13.30 Discoteca 680.
14.05 Sucesos deportivos.
14.10 Micro musical folkl.
14.15 Discoteca 680.
14.35 Prevenir es salud.
14.40 Tiempo de tango.
15.05 Discoteca 680.
15.35 Escalera al éxito.
16.05 Discoteca 680.
16.35 Ecos musicales.
17.05 Exitos ya lat.
17.35 Discoteca 680.
18.05 Música brava.
18.35 Discoteca 680.
19.05 Música para vos y gente
19.35 Discoteca 680.
20.00 Inform. mundial.
20.10 Música para grabar.
20.30 A nivel mundial.
20.45 Discoteca 680.
21.00 Panorama inf. mundial.
21.10 Festival de éxitos.
21.30 Alta palabra.
21.35 Discoteca 680.
21.57 Momento de meditación.
22.00 Boletín Inf. del Este.
22.05 La música buscada.
22.35 Música con rumbo libre.
23.00 Panorama inf. mundial.
23.30 Mendoza de noche.

en la mesa

LV8 Radio Libertador

6.00 Apertura de transmisión.
6.03 Música argentina.
6.30 La revista matinal Libertador. Informativos.
8.30 El país y la actualidad. Informativos.
9.05 Avenida Las Heras, es así.
9.35 La voz de los gremios. Informativos.
10.35 Y se va la mañana señora. Informativos. ¿Me permite Ud. un momento? Esto también es noticia. Libertador social. Mundo social infantil. Cinemundo. Déjeme que le cuente.
12.05 El buzón de la esquina.
13.00 Opinión deportiva.
13.05 La cuerda.
13.30 LRA Radio Nacional Mendoza.
13.35 La hora de las municipalidades.
14.05 La familia de enfrente.
14.35 Peña folklórica de Cuyo.
15.35 Lo que se pierde, se encuentra.
16.05 La fosa.
16.35 Nosotras las mujeres.
17.30 La vitrola.
18.05 Sí... a la música.
19.05 Ven a jugar conmigo.
19.35 Radioteatro.
20.05 Ruidos 75.
20.30 Libertador deportivo.
21.05 Quiniela de Mendoza.
21.35 Entre tango y tango.
22.05 Dos a las veintidós.
22.30 Diario Libertador. Ultima edición.
23.00 Pasaporte a la música. Catequesis del Año Santo.
0.05 Sí... a la música.

LV 10 Radio de Cuyo

6.30 Lo importante es levantarse.
8.00 Señora mañana.
9.00 Hola vecina.
9.30 Hola muchacha.
10.00 Cadena de los Andes.
10.10 Discomanía folklórica.
11.00 Rapidísimo.
11.35 Boletín social.
12.20 Radioteatro.
13.00 Meridiano porteño.
13.10 Panorama informativo.
13.35 Emisora del Este.
14.35 Entre amigos.
15.00 Entretenidos.
16.00 Argentina siglo joven.
16.30 Cascada de estrellas.
16.55 Boletín social.
17.00 La manzana a gogó.
17.30 Emisora del Este.
18.30 Hola muchacha.
19.00 Comentario de box.
19.15 El interior de mi gente.
20.00 Revista deportiva.
20.30 Sonidos multicolores.
21.10 Los ritmos de hoy.
21.30 Magazine.
22.00 Noticias en la noche.
22.10 Música para Adán.
22.50 Iglesia Cristiana Evangélica.
22.55 Mundo jurídico.
23.00 Ocurrió y es importante.
23.10 La noche de blanco.

LV4 Radio Splendid de San Rafael

7.05 Oraciones siglo XX.
7.08 Buenos días, San Rafael.
7.55 Reflexiones.
8.00 Surcos argentinos.
8.30 Cuando canta la juventud.
9.00 Patio de barrio.
9.30 Simpatía musical.
10.00 Ecos musicales.
10.30 El duende de la mañana.
12.00 Al filo del mediodía.
13.00 Ecos porteños.
14.00 De lo nuevo lo mejor.
15.00 Giovannisimo.
15.30 La tarde y su música.
16.00 Radioteatro en el 1170.
17.00 Aquí automovilismo.
17.30 Al gusto de su gusto.
18.00 Fabulario.
18.55 Así es el deporte.
19.05 Disco joven.
19.55 El arte y la cultura.
20.00 Arnaldo, la música, la calle.
21.00 Así es el deporte.
21.30 Generación intermedia.
22.00 Panorama informativo.
22.50 La noche también es música.

LV19 Radio Municipal de Malargüe

7.00 Apertura de programa.
7.05 Reflexiones.
7.10 Buenos días, Malargüe.
8.55 Microguía musical.
9.05 Sinfonía de colores.
9.30 Mañanitas malargüinas.
10.30 Los éxitos musicales del momento.
11.30 Este programa es para tí.
11.55 Microguía musical.
12.05 La novedad de hoy.
12.15 ¿Ud. los recuerda?
12.30 Almorzando con folklore.
13.00 Espacio católico.
13.05 Panorama informativo.
13.50 Una luz en el camino.
14.00 Sobremesa musical.
15.05 Ritmo en la tarde.
15.30 Comunicado.
16.25 Microguía musical.
17.05 Ritmo joven.
18.00 Rincón cuyano.
18.30 Música para Ud.
19.05 Sucesos musicales.
19.30 Música para ver 2ª edición
20.05 La música de tu radio.
21.00 Informativo.
22.05 Argentina en la noche.
23.00 Informativo.

LV23 Radio Río Atuel de General Alvear

7.00 Apertura.
7.05 La puerta de oro.
7.15 Cadena solidaridad.
7.25 Una luz en el camino.
7.30 Informe meteorológico.
7.35 Panorama informativo.
7.50 La puerta de oro.
8.55 Informativo docente.
9.00 Atuel de mañana.
11.05 Rapidísimo.
12.25 Informativo Giol.
12.30 Informatodo.
13.05 Las voces de la Patria.
14.00 Charlas espirituales.
14.05 La música y el canto.
15.35 Música para ver.
16.05 Capos y plomos.
19.05 Tiempo de deporte.
20.05 Música para ver.
20.25 Variedades.
21.05 El sonido de la noche.
22.40 Panorama informativo.
1.00 Cierre.

todos de acuerdo

LV24 Radio Manantiales de Tunuyán

6.30 Folklore en el valle efemérides argentinas
7.00 Mañanitas musicales.
11.00 Música y belleza.
14.00 Galas de España.
18.00 Música popular va
22.00 Ultimo panorama.

La Strada del Sole
RESTAURANT
ALMUERCE Y CENE
EXQUISITO MENU A LA CARTA
AIRE ACONDICIONADO
SELECTO AMBIENTE RESERVE SU MESA
AL TEL. 252510 ESPEJO 260 - MENDOZA

Recital de canto con obras de Ravel, Strauss y L. Buchardo

La Asociación Filarmónica de Mendoza y el Instituto Cuyano de Cultura Alemana, ofrecerán hoy, a las 21, en la sala Galli, Avenida San Martín 1178, un recital de canto. Estará a cargo de la soprano Mary Ann Fones, con acompañamiento al piano por Mercedes Olivera, y se podrá escuchar el siguiente programa:

"Historias naturales" de Maurice Ravel; "Seis canciones" de Richard Strauss; "Frescas sombras de sauces", "Prendimientos de la mano", "Vidalita" y "Copla criolla" de López Buchardo y "Canto de soledad" de Domingo S. Cruz.

El público podrá entrar libremente en la sala.

Mary Ann Fones. — Estudió en el Conservatorio Nacional de Música de Santiago de Chile, con Clara Oyuela. Su trayectoria se ha desarrollado principalmente a través de su interpretación del lied, música de cámara y obras sinfónicas. Paralelamente a sus estudios de canto formó parte del Curso de Opera del Conservatorio y luego fue integrante de la Opera Nacional con la que cantó varios papeles en el Teatro Municipal de Santiago y en otros teatros. En 1970 fue contratada por el Instituto de Música de la Universidad Católica de Chile como cantante de planta, para participar en los festivales de música contemporánea que organiza anualmente esa institución. También fue contratada por ese instituto como profesora de canto. En 1971 el Consejo Británico le otorgó una beca para estudios de post - graduados en el London Opera Center, donde permaneció un año. Allí tuvo la oportunidad de actuar en varias óperas, incluyendo "L'Ormindo" de Cavalli, bajo la dirección de Raymond Leppard en el Sadler's Wells Theatre. También

Mary Ann Fones, soprano.

Mercedes Olivera, pianista.

participó en un seminario dirigido por Tito Gobbi y dio dos recitales en Londres.

Más tarde, el célebre cantante y maestro Francés Pierre Bernac, quien la elogió mucho en Londres por su interpreatción de la "Chanson Francaise" la invitó especialmente a participar en el "Juiflet Musical" en Saint Germaint en Lavecerca de París. Mary Ann Fones ha dado numerosos recitales en Chile, además de actuar como solista con las mejores orquestas de ese país. Su repertorio cubre un campo muy vasto desde el Renacimiento hasta nuestros días, aunque últimamente se ha estado especializando en música contemporánea. Ha actuado bajo la batuta de Choo Hoey, Victor Tevah, Fernando Rosas, Juan Pablo Izquierdo, Ernest Huber-Contwig, Roland Douatte, James Robertson y Raymond Leppard.

Mercedes Olivera nació en Montevideo, donde comenzó sus estudios musicales a los 6 años de edad, teniendo como maestro al profesor Wilhelm Kolischer y su primera presentación en público la hizo a los 13 años en el teatro Odeón de Buenos Aires, tocando el "Segundo concierto" de Saint - Saens. Desde entonces ha actuado extensivamente en Sudamérica y Europa como solista de grandes orquestas.

En 1961 y 1962 ganó el "Gran premio del disco" en Montevideo, por la grabación de las "variaciones Goldberg" de Bach en clave. Desde 1964 hasta 1969 estuvo radicada en Londres integrándose activamente a la vida musical londinense. Desde hace 3 años es coordinadora de los conciertos de la Biblioteca Nacional de Montevideo y ha actuado en los grandes ciclos de las 32 sonatas de Beethoven y los 48 preludios y fugas de Bach, obra que grabó íntegramente para el Sodre del Uruguay.

Conferencia sobre Florencio Sánchez y la bohemia porteña

Hoy, a las 19, en la Biblioteca Pública General San Martín, la filial Mendoza de la Sociedad Argentina de Escritores ofrecerá un acto cultural.

Estará a cargo de la escritora Alicia Rouquaud de Lemos quien dará una conferencia sobre el tema "Florencio Sánchez y la bohemia porteña". La disertante es autora del libro de cuentos "Los buenos también matan" y ha dictado cursos sobre la educación de los niños y adolescentes.

La entrada será libre.

Acto cultural de los alumnos del Taller Literario

Mañana, a las 17, en la Biblioteca Pública General San Martín, el Centro de Estudiantes del Taller Literario de la SADE, con motivo de la iniciación de sus actividades culturales, realizará un acto.

Consistirá en un informe de la secretaría de la entidad, señora Ilma Vanlenzuela de Pérez, acerca de los fines de ese centro y de una disertación del doctor Américo Calí, sobre "Dos poetas mendocinos del ayer: Juan Carlos Lucero y Armando Herrera".

El acceso para el público será libre.

Disertarán sobre "La mujer y su ámbito espiritual"

Mañana, a las 19.30, el Círculo Cultural Femenino Hispano-Argentino de Mendoza, realizará un acto dedicado al "Año Internacional de la Mujer". El profesor Luis Codorniú Almazán hablará sobre el tema "La mujer y su ámbito espiritual", charla que será ilustrada con poemas del conferenciante y que recitará la alumna de la academia Santa Cecilia, Lila Giménez Lara.

El disertante será presentado por la vicepresidente de la entidad, señora Nelly Herrera Manchón y el acto se efectuará en Arístides Villanueva 389, ciudad.

a pedido del publico
Elenco ARTE COMEDIA
Presenta
"LORCA y sus máscaras"
con RAFAEL CALVIN, MARCOS EDUARDO BAEZ, CLAUDIA GARCIA, AMANDA LEVIX
Coreografía CACHO ORMEÑO
Dirección General
HUMBERTO LUIS PRAVATA
Participación especial de:
MONICA SUBIRATS
Teatro JULIO QUINTANILLA
VIERNES, SABADO Y DOMINGO
a las 21.30 hs.

LUXOR
CONT. DE 14 A 24
¡DOBLE PROGRAMA DE ESTRENOS!
HOY Y MAÑANA
ESPECTACULAR
VIKINGOS!!
Los más valientes y feroces luchadores!
GIULIANO (Ringo) GEMMA
ERIK, EL VIKINGO
TECNICOLOR
GORDON SCOTT
HEROE SIN PATRIA
TECNICOLOR
PROHIBIDA MENORES 14 AÑOS

Felicitaciones en su año, señora!
1975 AÑO INTERNACIONAL DE LA MUJER
...y por su Aguila

...de todos los días!
R. DE LUCA PUB. S.A.

SAIS
COMUNICA
que ha designado a Laboratorio Optico Científico DUCI, representante y distribuidor en Mendoza de sus productos LENTISAIS para cataratas pat. Nº 136044 y LENTISAIS para altas miopías pat. Nº 164857, quedando facultada esta firma para la reventa de los mismos.
Laboratorios SAIS
CORDOBA 2466 - Buenos Aires

MAC'S
LABORATORIO OPTICO CIENTIFICO DUCI
AGRADECE
a Laboratorios SAIS el haber sido designado representante y distribuidor en Mendoza de los productos LENTISAIS para cataratas pat. Nº 136044 y LENTISAIS para altas miopías pat. Nº 164857 quedando además facultado para la reventa de los mismos.
Optica DUCI
ESPEJO 160 - Tel. 248009 - Mendoza

Reponen "El lugar"

El Teatro Universitario repondrá mañana, a las 22, en su sede de avenida Las Heras 430, la obra de Carlos Gorostiza, "El lugar". Participarán Marcelo Duval, Beatriz Latino, Walter Beltrán, Estelvio Suárez Arfen, Rosa Figuero, Juan Palacios, Rafael Farruche y Rodolfo Ricolfe. La dirección estará a cargo de Benito Talfiti. El domingo a igual horario, habrá otra función. "El lugar" predispone a participar de los grandes problemas de este siglo: la incomunicación humana, la falta de tacto para la convivencia, la verdadera hermandad entre los hombres y el estallido demográfico.

EXITOS!!
ALFREDO ALCON
EL PIBE CABEZA
PROHIBIDO MENORES 18 AÑOS
JOSE SLAVIN
Edgardo Suarez, Raul Lavié / Emilio Alfaro, Silvia Montanari, Ana Casares, MARTA GONZALEZ

Productores ALBERTO Y TITO HUROVICH
Libro original Luis Pico Estrada, Beatriz Guido, Leopoldo Torre Nilsson
Dirección LEOPOLDO TORRE NILSSON
En programa: "Seguro de Castidad" en colores Con Santiago Val
Cine GRAN REX

los mejores programas para todos los gustos!
DIGO GENTE "una comedia para prenderse!"
EL BOOM DE 1975
LA RIVAL
BIBI ANDERSSON, JEAN PAT, GENEVIEVE FONTANEL
ADEMAS UN RECORDADO EXITO
VUELVEN en su película consagratoria
COPIA NUEVA
ALAIN DELON / CHARLES BRONSON
ADIOS AL AMIGO
HOY GRAN CINE América
¡Emboscadas y Carcajadas!
APTA PARA TODO PUBLICO
¿dónde fue a parar la 7ª compañía?
EASTMANCOLOR ¡La sátira más cómica y mordaz sobre la guerra desde "M.A.S.H."!
JEAN LEFEBVRE - PIERRE MONDY - ALDO MACCIONE
COMPLEMENTA:
UNA PISTOLA PARA RINGO
HOY EXITO OPERA
8ª SEMANA DE EXITO
película más trascendente de nuestra época
Ud. debe verla otra vez
"la tregua"
Mario Benedetti
EASTMANCOLOR
ADEMAS UN RECORDADO EXITO
RACHELA TORRES
crónica de una Señora
COLOR PROH. 18 AÑOS
HOY EXITO! CINE SELECTRO

TEMPORADA "OTOÑO CULTURAL"
TEATRO INDEPENDENCIA
OSCAR FERRIGNO
IGNACIO QUIROS
FABIANA GAVEL
Presentan:
"AMOR DEFORMADO"
(LUV) de Murray Schisgal
Hoy: 21.30 hs.
Mañana: 21.00 y 23.00 hs.
Domingo: 18.30 y 21.30 hs.
Intervención Federal en Mendoza
Ministerio de Cultura y Educación
Subsecretaría de Cultura
Dirección de Acción Cultural

¡Es más que una película! ¡Es un acontecimiento!

ERASE UNA VEZ EN HOLLYWOOD
APTA PARA TODO PUBLICO
Además: "Las aventuras de un bribón"
TEATRO City

Donde juega el buen gusto se impone
Club Pack
El suceso de PRIMICIA
Para los que buscan algo más que un simple bolso, Club Pack brinda la moda de avanzada.
15 modelos diferentes, robustos, elegantes, realizados en los más variados materiales y colores.

NEXO

EL SOLDADO CHAMAME
MARIO SANCHEZ
Los Chiflados del Batallón
Distribución ARGENTINA SONO FILM
EASTMAN COLOR
APTA TODO PUBLICO
Además: ME GUSTA ESA CHICA Con Palito Ortega
Cine Teatro AVENIDA

CINE GRAN EXITO
PLAZA GODOY CRUZ
Una producción de WILLIAM PETER BLATTY
EL EXORCISTA
EL MAS GRANDE FILME DE SUSPENSO JAMAS REALIZADO
Una producción de WILLIAM PETER BLATTY
¡QUE TANGA!
Para divertirse en el matrimonio
2 lindas chicas en mi pijama
PHILIPPE NICAUD, MARCHA GRANT, MICHELINE PRESLE
CINE CEC G. CRUZ

CINE REAL
LA CONSULTA
CERVANTES
SAN MARTIN
LOS HERMANOS CHARLES
"5 Locos de Fiesta"
APTA PARA TODO PUBLICO
LOS 4 DEL AVE MARIA
ROGER MOORE
JAMES BOND 007
"007 Y EL HOMBRE CON EL REVÓLVER DE ORO"
Sensacional cine MAYO SAN MARTIN

Notas Sociales

...mientos

...el camarín de la Virgen ...rmen de Cuyo, de la ba... de San Francisco, será ...ido hoy a las 11.30, el ...ento de la señorita Silvia ... Funes Varaschin con el ...ictor Gustavo Gómez ...

... padrinos, por la novia, ... Fernando A. Funes Vi... ...a y señora Nedda Varas... ... y por el novio, el señor ... José Gómez Portillo y se... ...a Marta Fort Hernández. Fueron testigos en el casamiento civil, la señora María Lilia Balmaceda de Melendo y el coronel (R.E.) Jorge E. Grinsditch.

—Hoy, a las 21, en la basílica de San Francisco, será bendecido el enlace de la señorita Silvia Luisa Antonacci y el arquitecto Osvaldo Poletto.

Serán padrinos, por la novia, el señor Hugo Antonacci y su esposa señora Elba Curto y por el novio, el señor Nello Poletto y su señora Rosa Sosa.

—En la iglesia de Nuestra Señora de los Dolores será consagrado hoy, a las 21, el casamiento de la señorita Liliana Elvira Quiroga Moreno y el señor Daniel Ramón Layera Ramaglia.

Serán padrinos, por la novia, el señor José Atilio Quiroga y señora Florencia Moreno, y por el novio, el señor Miguel Resano y señora Alicia Layera. Testificaron el acto civil el señor Jonathan Bazán y señora Lilia Moreno.

Reuniones

Familiares y amigos ofrecieron un agasajo a la señora Celeste Dell'Agnola de Arias con motivo de su próximo viaje a Europa.

—Con motivo de festejar un acontecimien'o íntimo, la señorita Norma Beatriz Tancredi recibirá hoy a un grupo de sus amistades.

Bodas de oro

Mañana festejarán sus bodas de oro matrimoniales, el señor Modesto Pereyra y su señora Petrona Opaso. Con ese motivo sus hijos y nietos harán oficiar una misa en acción de gracias, a las 20, en la iglesia de La Merced. Con posterioridad ofrecerán un lunch a sus amistades.

Asociación Cristiana Femenina

La Asociación Cristiana Femenina que preside la señora Cencbia Panelo realizará su té mensual, hoy a las 17, en Las Heras 236. Disertará en esa oportunidad, la señora Leonor Stok de Lloret, secretaria general de la Federación de A. C. F., sobre "Qué es A.C.F.".

Enfermos

Es satisfactorio el estado de la señora Justa Ortiz de Suárez, como también el de su hijo.

—Enferma, la señora Dora Varas Gazari de Ferreyra.

Viajeros

De Buenos Aires, el señor Alfredo Koch y su señora Celina Reta Usandivaras, y el señor Eduardo Koch y su señora Raquel Padín.

—De Río Negro, el doctor Juan Antonio Malendo González, su esposa María Lilia Balmaceda y su hija María Paula.

—A Catamarca, el señor Roberto González Videla y su señora Bertha Ortiz.

—De Entre Ríos, la señorita Angélica L. Gennario.

—De Estados Unidos, el señor Daniel Ramos Correas.

Misas y funerales

Se oficiarán misas:

—Hoy a las 19, en la iglesia de la Compañía de Jesús, por el alma de Saúl Alberto Bernal Silva.

—Mañana, a las 11, en la parroquia de María Auxiliadora, por el alma del general Arturo Horacio Carpani Costa.

—Mañana, a las 20, en la iglesia San Juan Marón, de Godoy Cruz, por el alma de Carlos Alberto Guevara y señora Marta A. Guevara de Guglielmino.

—Mañana, a las 11, en la parroquia de Nuestra Señora del Rosario, de Lavalle, por el alma de Virginia R. Carrera de Rumbo.

—Hoy, a las 19.30, en la parroquia de Nuestra Señora del Carmen, de Godoy Cruz, por el alma de María Marina Tonda de Bresca.

—Hoy, a las 19.30, en la iglesia de Santo Domingo, por el alma de Eva Mercedes Bianchini de De Angelis.

—Hoy, a las 18.30, en la iglesia de La Merced, de Maipú, por el alma del doctor Eduardo José Molteno.

—Mañana, a las 8.30, en la parroquia de Cristo Obrero, por el alma de Blanca Odilia González de Acosta.

—Mañana, a las 19.30, en la capilla de la Virgen del Valle, de Villa del Parque, por las almas de Luis Colombi, María Cervini de Colombi, Elido Mario Colombi, José Eduardo Frassinelli, María Delna Frassinelli Colombi, Angel Colombi y Rosa Cervini de Bardotti.

—Hoy, a las 19, en la capilla de María Auxiliadora del Colegio Don Bosco, por el alma de Juan Antonio Tabanera.

—Mañana, a las 9.30, en la capilla del Colegio María Auxiliadora, por el alma de Martha Espínola de Auriol.

Curso a cargo del escultor De la Mota

Invitado por la Escuela Superior de Artes de la Universidad Nacional de Cuyo, se encuentra en Mendoza el escultor Carlos De la Mota con el objeto de dictar un curso sobre su especialidad.

Hoy, a las 18.30, en el aula Nº 1 de la citada casa de altos estudios y a modo de término del curso se ofrecerá un documental en colores sobre la obra del artista quien, a su término, responderá las preguntas de la concurrencia.

El público tendrá libre acceso a la sala.

Oscar Ferrigno, Ignacio Quirós y Fabiana Gavel.

Estrenarán hoy la comedia teatral "El amor deformado"

Esta noche, a las 21.30, en el teatro Independencia, hará su debut el elenco que integran Oscar Ferrigno, Ignacio Quirós y Fabiana Gavel, con la pieza en dos actos de Murray Schisgall, "El amor deformado" (LUV). El espectáculo se repetirá el sábado y domingo.

Esta presentación forma parte del ciclo "Otoño cultural" que organiza la Dirección de Acción Cultural de la Provincia.

"El amor deformado" viene precedida de elogiosas críticas de la prensa especializada, expresa la gacetilla oficial. De ella dijo "La Prensa": "Es divertida, bien construida, sale fuera de lo común. El absurdo y la crítica a los convencionalismos corrientes se dan la mano con gran sentido del humor".

La obra ha sido representada últimamente en el teatro Municipal de Santa Fe, con el auspicio de la Subsecretaría de Cultura de esa provincia.

Educación artística

Concurso de dibujo y beca para danza española. — La Escuela de Danzas Elina Molina Estrella, inscribe a niños de uno y otro sexo, de 8 a 14 años de edad, para su concurso de dibujo. El primer premio consiste en una beca por un año de estudios y el segundo en una media beca. El jurado estará formado por los artistas Marina Puebla, Honorio Barraquero y Carlos Reyes.

También ofrece becas para estudios de danza española; un primer premio por estudios completos y un segundo por media beca.

Los interesados en alguno de estos dos concursos pueden inscribirse diariamente de 18 a 21, en Infanta Mercedes de San Martín 54, primer piso, de 18 a 21.

Sigue en el City "Erase una vez en Hollywood"

Sigue en la sala del cine City el film "Erase una vez en Hollywood" dirigido, producido y con guión de Jack Haley Jr. Se rodó en metrocolor y visión panorámica y está narrado por Fred Astaire, Gene Kelly, Liza Minnelli, Debbie Reynold. Frank Sinatra, Elizabeth Taylor, Bing Crosby, Peter Lawford, Donald O'Connor, Mickey Rooney y James Steward.

"Erase una vez en Hollywood", a modo de cabalgata retrospectiva, consiste en una evocación de los momentos más rutilantes de las películas musicales producidas por la Metro Goldwyn Mayer entre los años 1929 y 1958. A modo de nexo entre los números musicales, el film tiene como narradores a los propios protagonistas de las películas originales. La ontología es sobre pasajes cantados y bailados que pueden comprenderse sin conocer el nudo argumental que los inspiró. La recordación no corresponde a un orden cronológico, sino a grandes líneas estilistas, a fin de que cada secuencia resalte.

Exhiben hoy obras de José Capria y Juan H. Scarnato

En la galería de arte Genesy, avenida Colón 291, ciudad, hoy, a las 19, será inaugurada una muestra de artes plásticas. Juan Horacio Scarnato expondrá acuarelas y José Capria, óleos.

La muestra podrá ser visitada hasta el 29 del actual en horario de 10 a 18.

Juan Horacio Scarnato es un artista porteño del que se ha dicho que "ocupa dentro de la plástica bonaerense un lugar de privilegio ganado a fuerza de dedicación, estudio y amor por el arte, por su técnicismo y claridad conceptual".

José Capria, pintor nacido en Buenos Aires, se ha presentado en salones oficiales y privados, entre ellos en el Nacional de Bellas Artes, en Rosario, Mar del Plata y Centro Naval. Obtuvo en 1954 el primer premio de la Agrupación de Arte Bohemio; en 1974 gran premio de honor del Centro Naval y mención de honor en el Salón Marinistas, entre otras distinciones.

LISTAS DE CASAMIENTO
antigüedades
REGALERIA Jade
san juan 1272 · Tel. 253946

AFIM presentan:
GOETHE INSTITUT
MARY ANN FONES (soprano)
MERCEDES OLIVERA (piano)
HOY 21 HORAS
AUDITORIUM GALLI
ENTRADA LIBRE
16|5|C|541|16|5

Cena - Show - Calefacción
EL CALEUCHE
UNICO EN MENDOZA
VIERNES DE GALA
PARA BAILAR Y DIVERTIRSE CON LA MEJOR MUSICA DEL MOMENTO
TANGOS DE AYER Y DE HOY
que presenta RICARDO RISSO:
HNOS. GOMEZ (chileno) - DUO CANCIONERO
HUGO MORENO y Demás Figuras Invitadas
EXQUISITOS PLATOS TIPICOS - CONCURRA
PERU 2164 - MENDOZA
16|5|F|16|5

2ª semana GRAN EXITO CONT. DE 14 A 24
ROXY SIMULTANEAMENTE CENTER
¡Algo nos ha golpeado... la tripulación ha muerto... por favor, ayúdenos...!
AEROPUERTO 1975
TECNICOLOR
APTA PARA TODO PUBLICO
CHARLTON HESTON KAREN BLACK GEORGE KENNEDY GLORIA SWANSON HELEN REDDY ERREM ZIMBALIST JR. SUSAN CLARK SID CAESAR LINDA BLAIR DIANA ANDREWS ROY THINNES NANCY OLSON ED NELSON MYRNA LOY AUGUSTA SUMMERLAND

3ª semana EXCLUSIVAMENTE CONT. DE 14 A 24
PREMIER
ACCION Y AVENTURA JAMAS IGUALADO ! !
MICHAEL CAINE ANTHONY QUINN JAMES MASON
TECNICOLOR
CONTRATO EN MARSELLA
PROHIB. MEN. 18 AÑOS
Gene Hackman
Liv Ullmann
La Esposa Comprada
TECNICOLOR
WARNER - CENTRO FILM

VIERNES Y SABADO
CON LA ACTUACION DE:
MARIO CAMPANA
El señorio español
PALITO C. ORTIZ
Humor Santiagueño
CENA SHOW BAILABLE
en la animación del espectáculo la gracia y simpatía riojana de
MARIANO MORENO
y gran elenco
LA CASONA
San Martín Sur 905 • Teléf. 224344 Godoy Cruz *RESERVE MESA DESPUES DE LAS 18

CINES Y TEATROS

CENTRO

AMERICA - Lavalle 327 - Tel. 255666 - (Sala con calefacción) - Hoy Cont. de 14.30 a 24 hs. "LA RIVAL", color. (Se exhibe 14.55 19 y 23.10 hs.). Complementa: "ADIOS AL AMIGO", color. (Se exhibe 16.55 y 20.45 hs.). Prog. proh. para men. de 18 años.

AVENIDA - S. Martín 1339 - Tel. 214185 - Hoy cont. de 14.15 a 24 hs. "EL PIBE CABEZA", en colores. Además: "SEGURO DE CASTIDAD", en colores. - Prog. proh. men. de 18 años.

LAVALLE - Tel. 256430 - Hoy: Cont. de 14.30 a 24 hs. Prog. proh. men. 14 años. "EL HUNDIMIENTO DEL JAPON", en colores. (Se exhibe 16, 19.20 y 22.45 hs.). Además "EMILIANO ZAPATA", en colores. (Se exhibe 14.30, 17.50 y 21.15 hs.).

LUXOR - Las Heras 98 - Tel. 215307 - Hoy Cont. de 14 a 24 hs. Prog. proh. men. de 14 años. A las 15.50, 19.20 y 22.50 hs. "ERIK EL VIKINGO", en tech. "HEROES SIN PATRIA", en tech. A las 14.10, 17.40 y 21.20 hs.

OPERA - Lavalle 54 - Tel. 215192 (Sala con calefacción) - Hoy Cont. de 14.30 a 24 hs. "¿DONDE FUE A PARAR LA 7ª COMPAÑIA?", color. (Se exhibe 16.15, 19.30 y 22.35 hs.). Complementa "UNA PISTOLA PARA RINGO", color. (Se exhibe 14.35, 17.50 y 21.05 hs.). Prog. apto para todo público.

PREMIER - Buenos Aires 61 - Tel. 216411 - Hoy Cont. de 14 a 24 hs. Prog. proh. men. de 18 años. A las 15.45, 19.15 y 22.45 hs. "CONTRATO EN MARSELLA", en tech. "LA ESPOSA COMPRADA", en tech. A las 14, 17.30 y 21 horas.

ROXY - Buenos Aires 45 - Tel. 214217 - Hoy Cont. de 13.45 a 24 hs. Prog. apto para todo público. A las 15.25, 19.35 y 22.35 hs. "AEROPUERTO 1975", en tech. "LUNA DE PAPEL", en tech. A las 13.45, 17.20 y 20.55 hs.

REAL - Videla Castillo 2675. Hoy noche a las 21 hs. Programa proh. men. de 18 años. "El bebe de Rosemary" en technicolor. "El molino negro" en technicolor.

SELECTRO - 9 de Julio 300 - Tel. 290984 - (Sala con calefacción) - Hoy Sección Noche a las 21 hs. Noticiero Panamericano. 21.05 hs. "CRONICA DE UNA SEÑORA", color. 22.35 hs. "LA TREGUA", color. Programa proh. para men. de 18 años.

AUTOCINE BROADWAY - Av. de Acceso entre Arenales y Avellaneda - Tel. 226993. Hoy noche a las 21 hs. "El exorcista" y "Once a la media noche".

GRAN AUTOCINE MENDOZA - Tel. 262589 - Carril Godoy Cruz 7500 - Buena Nueva - Hoy a las 21 hs. "LA LEYENDA DE LA CASA INFERNAL", tech. y "LA MASACRE DE CHICAGO", tech.

EL CERRO (Cine Auto) El Challao - Hoy a las 21 hs. 2da. semana "EL PARAISO VIVIENTE" y "LOS CRIA Y RINGO LOS MATA".

TEATROS

JULIO QUINTANILLA - Dirección Municipal de Cultura de Mendoza presenta: los días viernes, sábados y domingos a las 21.30 hs. Elenco "Arte Comedia" en: "Lorca y sus máscaras", Dirección General: Humberto Luis Pravata. Entrada general $ 10.-. Intervención Federal - Ministerio de Cultura y Educación. Subsecretaría de Cultura - Dirección de Acción Cultural. - Teatro Independencia: 21.30 hs. Compañía Ferrigno, Quiros, Gavel: "Luv" (El amor deformado). Entradas: Platea baja: $ 50.00; Platea Alta $ 30.00. Tertulia y paraíso: $ 20.00. Localidades en venta.

GODOY CRUZ

CEC - Tel. 220087. Hoy noche a las 21.15 hs. Doble programa: "Dos lindas chicas en mi pijama" y "Vampira", colores.

PLAZA - Tel. 220087 - Hoy a las 21 hs. Doble programa. "El exorcista" y "El mercader del vicio". Proh. men. Colores.

SPORTSMAN - Paso de los Andes 1634 - Tel. 290104 - Hoy a las 21 hs. "Operación oro", tech. "El bolero de Raquel", tech.

GUAYMALLEN

LA SIRENA - Hoy noche a las 21 hs. "Raza de señores" colores y "Dios perdona Trinity no" colores.

VICTORIA - Hoy noche a las 21 hs. "El tirano" y "La muerte llega arrastrándose".

LAS HERAS

BELGRANO - Belgrano 511. Hoy noche a las 21 hs. "Ben Hur" y "Variedades mundiales".

MAIPU

ARGENTINO - Ozamis 200. A las 21 hs. Hoy: "Carmiña" technicolor y "Siempre fuimos compañeros" techn.

IMPERIAL - Hoy noche a las 21.15 hs. Doble programa: "Dos valientes contra Kung Fu" y "Los héroes de mesa verde".

PALMIRA

COLON - Hoy a las 21 hs. "Minovia el", tech. Proh. men. 18. "Los doctores las prefieren desnudas", technicolor.

SAN MARTIN

CERVANTES - Tel. 21239 - Hoy a las 21.30 hs. Doble programa: "5 locos de fiesta" y "Los 4 del Ave María". Colores. Apta para todo público.

MAYO - Tel. 21239 - Hoy a las 21.30 hs. "007 y el hombre del revólver de oro". Complementa: "El hombre que vino a matar". Colores.

MONUMENTAL - 25 de Mayo 49 Tel-f. 21127. Hoy noche a las 21.15 hs. "María" en technicolor y "Un pirata de 12 años" en technicolor.

RIVADAVIA

ARGENTINO - Hoy noche a las 21.15 hs. "Aliados en el crimen" color. "Asalto de mil aviones", color.

DUCAL - Tel. 42459 - Hoy noche 21.15 hs. "Lo prohibido está de moda", en colores y "Los chantas", en colores.

LA CONSULTA

REAL - Hoy a las 21.15 hs. Sensacional: "Mi novia el". Complementa otro gran estreno en tech. Proh. men.

SAN RAFAEL

ANDRES - Hoy noche a las 21 hs. "Siempre fuimos compañeros" y "Carmiña".

GRAN SUR - Hoy noche a las 21 hs. "El amor infiel" y "El pibe cabeza".

IDEAL - San Martín y Chile - Tel. 21882. Hoy cont. de 14 a 24 hs. "Barrio chino" en technicolor. "Un día de sol" en technicolor.

MARCONI - Hoy noche a las 21 hs. "Quiero besarlo señor" y "Los chiflados del batallón".

ALVEAR

SURCOPEA - Agustín Alvarez 450. Hoy "Papillón" y Dibujos animados.

BOWEN

IDEAL - Hoy noche a las 21 hs. "Las aventuras de un loco lindo" y "Cinco locos sueltos".

DESFILE HOY
PRE-INAUGURACION en "Boite Guijarros".
sedería miss Hilacha's
Realizamos hoy a las 22 hs. en Boite Guijarros un desfile pre-inauguración para mostrar lo mucho y bueno de la moda que las mujeres mendocinas usarán este año y que, desde el lunes, podrán admirar en
LAS HERAS 362
local de la nueva sedería, será una verdadera guía del modo y estilo de moda.
También contaremos con una sección, con toda la ropa más avanzada en colores y diseños del mundo.
Prepárese para elegir como Ud. quiere: entre amigos!
miss Hilacha's
sport-damas caballeros

PROBO ?...
OPALINO
con sabor a limón !...
LAXANTE GRANULADO EFERVESCENTE
tambien con gusto a naranja y frutilla

CRUCEROS ESTUDIANTILES
Carlos Paz .. $ 1.660
Bariloche .... $ 2.990
Mar de Plata $ 1.990
Cataratas .... $ 3.950
N. Argentino . $ 3.950
Uruguay .... $ 3.950
PLANES DE FINANCIACION
TURISMO DENUR S.R.L.
Galería PIAZZA — Local 83 — Teléfono 240853
(Leg. 0728 - R. 0921 - 73)
24|4|F|16|5|A

HOY 1.30 hs.
TRASNOCHE

al estilo CAFE-CONCERT
en La Bodega del 900
Recital de música moderna con el vibrafonista
HECTOR MATURANO
y su famoso conjunto luego de 12 años en EE.UU.
THE HONDO Beat.
y las cantantes ANA MATISSE y MININA GIUNTA
Los últimos éxitos de hoy en los EE.UU.
Consumisión mínima $ 80.-
ESTA NOCHE CENA con
* RICARDO ARNEDILLO, piano
* CLAUDIO DE PAUL, canciones
* HUGO SABROSKY, organista.
* OSCAR DIVITO, acordeón.
Excelente menú y encantadora música para bailar. Orquesta estable.
Av. de ACCESO Y URQUIZA Villa Nueva
RESERVAS Tels. 262773 - 262775
Amplia playa interna para estacionamiento.

INVITACION!
en La Bodega del 900
HOY en Trasnoche
DESFILE de MODELOS
La gran moda sport para hombres de hoy.
Nueva colección Otoño-Invierno.
Regalos sorpresa
Presenta!
Point's FOR MEN
SARMIENTO 51. Tel. 292092. Mza.

Hostería Cerro de la Gloria
LA MEJOR CENA - SHOW DEL MOMENTO
Vuelve
JEAN DUVAL
JORGE VALDEZ
PALITO ORTIZ
y muchos más
Anima: DANIEL TALQUENCA
Domingo: ALMUERZO INFANTIL
JARDIN ZOOLOGICO MENDOZA
Reserve su mesa al tel. 250130
MAYO
16|5|F|61282|17|5

la televisión esta en el CANAL 7
FUTBOL
ESTUDIANTES DE LA PLATA vs. BANFIELD
POR EL METROPOLITANO EN DIRECTO
HOY 20.00
COREA ES ASI
76 NIÑOS COREANOS EN MENDOZA CANCIONES Y DANZAS
HOY 22.15
CANAL 7

Departamentales

Godoy Cruz

El ministro de Gobierno y el comisionado municipal depositan una ofrenda floral. ante el monumento a Godoy Cruz.

Recordóse la instauración del primer gobierno comunal

El desfile escolar alrededor de la plaza Godoy Cruz.

GODOY CRUZ. — El gobierno y pueblo de Godoy Cruz evocaron ayer el 103º aniversario de la instauración del gobierno municipal. Las ceremonias, que alcanzaron brillo por la participación vecinal, comprego a autoridades de la Intervención Federal en Mendoza, representantes de las fuerzas vivas y de seguridad; miembros de los entes gremiales, comunitarios y establecimientos del servicio educativo en los niveles primario y secundario.

La comitiva oficial fue encabezada por el ministro de Gobierno, doctor Rafael César Tabanera y el comisionado municipal, doctor Carlos A. Sosa Arditi. También asistieron el director de Municipalidades, señor Ramiro Rodríguez; el secretario adjunto de la Confederación General del Trabajo, Delegación Mendoza, señor Ramón López; el secretario general del Sindicato de Obreros y Empleados Municipales, señor Eugenio Alvea; el comandante mayor de Gendarmería, Héctor Parcener; los mayores Felipe Matalom, de la 8ª Brigada de Infantería de Montaña y Alfredo Gómez, de la IV Brigada Aérea, funcionarios de distintas áreas del gabinete comunal y reparticiones provinciales, y la vitrema nacional de la Vendimia, señorita Silvia Susana Jarrín.

El acto de apertura tuvo lugar en el despacho del comisionado. El director de la Dirección de Asistencia e Ancianidad e Invalidez, señor José María Rodríguez, entregó pensiones a las señoras Lucía Gómez de Acosta, Antonia María Rodríguez de Pérez, María Julia Barzola de Stocco, Nidia Zidaneia Giunta del Bono, María Elena Ortiz de Moyano, María Nicanora Guinazu de Magario y Virginia María Barrera de Garrido.

Inmediatamente, en el atrio de la casa comunal fue izado el pabellón nacional por el ministro de Gobierno y el comisionado municipal. Frente al mástil formaron con bandera y banda oficiales, suboficiales y soldados de la Compañía de Arsenales y delegaciones de los establecimientos educacionales del departamento.

Al concluir el izamiento se tributó un homenaje floral a la señora María Eva Duarte de Perón. Junto al busto que la recuerda, se depositaron tres palmas por la Municipalidad, Sindicato Municipal y Mesa Unidad Peronista.

Como fin del 103º aniversario del gobierno comunal, se inició el desfile escolar y de las fuerzas de seguridad. Abrió el paso el jardín de infantes de la escuela "Doctor Tomás Godoy Cruz", y le siguieron unos 2.000 estudiantes de los niveles primario y secundario; el cuerpo de Bomberos Voluntarios y las tropas de la Compañía de Arsenales de Cuyo. Aviones de la IV Brigada Aérea realizaron pasajes a baja altura.

Honras al patrono

Autoridades, invitados especiales y delegaciones se trasladaron hasta la plaza que recuerda al patrono civil del municipio. En el monumento central del paseo público se colocaron ofrendas con la inscripción: "Autoridades del Gobierno Justicialista", Mesa Unidad Peronista", "Gobierno y Pueblo", "Sindicato de Obreros y Empleados Municipales" y Escuela Provincial Nº 56, "Doctor Tomás Godoy Cruz".

En la parroquia de San Vicente Ferrer el padre Juan Tomasic rezó un tedéum. Durante el oficio actuó el coro infantil municipal, con la conducción de la profesora Raquel Berchesi.

El cierre del programa lo constituyó la entonación de las estrofas del "Himno Nacional", el mensaje al pueblo, del doctor Sosa Arditi y el desfile escolar y militar.

El comisionado desde el palco levantado frente a la casa municipal destacó: "Hemos encarado nuestra tarea de gobierno con entusiasmo y responsabilidad, teniendo detrás nuestro el empuje y el trabajo incansable del pueblo de Godoy Cruz". "Ha sido principal y preponderante meta de nuestro gobierno municipal, ir receptando las necesidades e inquietudes de los hombres y mujeres del departamento para poder llevar a todos la labor municipal".

"Hemos trabajado mancomunadamente con las organizaciones naturales que el pueblo se ha dado: unidades vecinales, básicas, cooperativas, etc. Esto ha llevado, a un esfuerzo de funcionarios y empleados de la comuna, que agradezco profundamente".

"Cada comunidad —argumento luego el comisionado— tiene su propia idiosincrasia y sus propios valores intrínsecos, que es necesario respetar. "El hombre de gobierno tiene la obligación de intuir y detectar cuáles son éstos, para crear junto con su pueblo las nuevas formas de organización y adoptarlas al momento actual".

"Tenemos que ir terminando con el antagonismo entre hombre y comunidad, y la única manera de realizar este sueño, es que el hombre se despoje de su egoísmo, y su yo se integre en nosotros, en donde el individualismo no esté por encima de los valores sociales en donde la comunidad y el Estado no esclavicen el hombre".

Necrología

Francisco Teruel Molina. — GODOY CRUZ. — Hondo pesar ha producido entre familiares y amigos el fallecimiento de don Francisco Teruel Molina, acaecido a los 73 años.

Era oriundo del pueblo de Vélez Rubio, Almería, provincia de España. Muy joven llegó al departamento, dedicándose al comercio. Contrajo matrimonio en su terruño con doña María Ramal, unión de la que nacieron siete hijos, dos de ellos en nuestra provincia.

Fue padre ejemplar y cariñoso abuelo de 19 nietos, a los que deja el ejemplo de la honestidad y el amor al trabajo. Por su carácter afable y gentil su recuerdo perdurará entre quienes lo conocieron.

Zona Este

San Martín

Necrología

Plácido Alvarez Ruiz. — SAN MARTIN. — Tras soportar las alternativas de una larga enfermedad, falleció, a la edad de 74 años don Plácido Alvarez Ruiz. Oriundo de un pueblo de la provincia de Granada, España era caracterizado vecino de San Martín donde se encontraba radicado con su familia desde hace más de treinta años, en los que se dedicó al comercio. Ingresó al país con sus padres en 1912, ya con los estudios primarios cursados en España, realizando los secundarios en Buenos Aires. Desde su juventud trabajó en el comercio. Sus inquietudes lo llevaron a la vitivinicultura, para luego más tarde volver a las actividades en las que se inició y donde le sorprendió la muerte. Fue ferviente devoto católico y un esposo y padre ejemplar, de carácter afable, y amigo solidario que conquistó el cariño y la estima de cuantos lo trataron. Ejerció la presidencia de Casa España por dos períodos consecutivos. Su desaparición dejó un gran vacío entre familiares y amistades lo que se puso de manifiesto en el acto del sepelio de sus restos en el cementerio de Buen Orden.

FOTOS CARNET
FOTOCOPIAS
— ENTREGA EN EL ACTO —
FOTO ALADINO
EN SU NUEVO LOCAL
San Juan 1392 Tel. 218285 - Mza

Distribución de correspondencia en barrio SUPE

GODOY CRUZ. — Habitantes del barrio SUPE formularon a este diario una queja referida a las deficiencias en la distribución de la correspondencia, que deja sin el servicio a un sector de aproximadamente 300 casas, las construidas en las últimas etapas.

Hay aproximadamente 23 manzanas en el barrio, y argumentando falta de personal o por considerar las viviendas "fuera de radio", expresan los denunciantes, sólo se distribuye correspondencia hasta la Nº 17, lo que significa que el resto de los vecinos debe trasladarse hasta Villa Hipódromo —a tres kilómetros y medio— a retirar personalmente la que les pertenece. Mostraron a nuestro cronista un sobre con la inscripción "fuera de radio", y expresaron que, pese a los reclamos efectuados, no se les ha brindado la posibilidad de solución alguna.

El transporte

En otro orden de cosas, expresaron que la cantidad de ómnibus que llegan al barrio es insuficiente. La zona está atendida por vehículos de las líneas 8 y 9, que en horas del día circulan normalmente; "el problema —dijeron— se presenta de noche, en que hay que esperarlos aproximadamente 45 minutos, a los que se suma la gran distancia por recorrer desde el centro hasta el barrio".

Malargüe

Convenio para la labor de una escuela

MALARGÜE. — Firmóse un convenio entre el Ministerio de Cultura y Educación y la comisión Misión Evangélica Villa Real, por el cual la Escuela-Albergue Centro Comunitario Rural Evangélico de la localidad de Agua Escondida que da bajo la supervisión de la Dirección General de Escuelas.

Mediante el convenio, la institución se compromete a impartir la enseñanza gratuitamente y a seguir en sus programas educativos las pautas de la Dirección General de Escuelas para sus hogares-escuelas, "orientando la enseñanza en los principios cristianos que sustentan nuestra nacionalidad".

Además estará a cargo de la entidad religiosa la provisión del edificio donde funcionará la escuela-albergue y de todos los elementos necesarios para su funcionamiento, quedando a cargo de la Provincia subvencionar en sus sueldos al personal que requiera para su desenvolvimiento y la alimentación de las educandas durante el tiempo de clases en concordancia con lo que se disponga; por igual concepto, para las escuelas-hogar dependientes de la Dirección General de Escuelas.

Guaymallén

Habrá hoy serenatas y canciones en el paseo "Hilario Cuadros"

GUAYMALLEN. — Informó la Municipalidad de Guaymallén que hoy proseguirán los actos del 117º aniversario departamental, que organiza la División de Cultura y Difusión de la Comuna con colaboración de la Comisión de Festejos. A las 10, se realizará una visita guiada a la Exposición Itinerante del VII Salón Bienal de Artes Plásticas instalado en el salón de la Intendencia Municipal, destinada a alumnos y profesores de escuelas secundarias de Guaymallén, a cargo de personal de la Dirección de Acción Cultural de la Provincia.

A las 17, el gobierno municipal visitará oficialmente el distrito Pedro Molina, en el local de la escuela "Manuel Ignacio Molina", donde será recibido por la titular del establecimiento, señora Gloria Moreno de Scaglia, personal docente, alumnado, comisiones periescolares, padres de los niños, dirigentes de instituciones y vecinos del área. La División Cultura y Difusión entregará obsequios a los niños.

Finalizado los actos de hoy, se efectuará un homenaje a Hilario Cuadros, con serenatas y canciones en el paseo que lleva su nombre en calle lateral de Avenida de Acceso y calle Hilario Cuadros, en San José. Participarán el actor y animador Andrés Areco, y el conjunto "Los Troperos de Cuyo", que dirige Crescencio Fernández. Actuará también el dúo "Los de Oro" y el acto se cumplirá a las 20.

Mañana y pasado mañana se cumplirán los actos finales de la "Semana de Guaymallén". El 17, a las 11, las autoridades municipales, encabezadas por el comisionado, señor Matías Ramírez, se presentarán en visita oficial en Vélez Sársfield y Lafinur, del Barrio Chacabuco, en Dorrego, donde saludarán y conversarán con vecinos y dirigentes de instituciones del área. Simultáneamente, la División Cultura y Difusión ofrecerá la presentación de alumnos de los gimnasios municipales de Guaymallén, que interpretarán temas de acervo tradicionalista; la actuación de la Escuela Municipal de Danzas Nativas, a cargo de los profesores Aníbal Fernández y Teresa Silva, de la Dirección de Acción Cultural de la Provincia, y exhibición de gimnasia en aparatos. Habrá obsequios para los niños.

General Alvear

Escuela de oficios en el barrio San Carlos

GENERAL ALVEAR. — Ha sido creada una nueva escuela técnica de formación profesional, en el Barrio San Carlos de esta ciudad.

Recientemente fue firmado el convenio entre el presidente del CONET, representado por su titular, ingeniero Carlos A. Benítez y el comisionado municipal de General Alvear, señor Haroldo Omar Felizia, por el cual se dispone la creación de la Escuela de Formación Profesional Mixta.

Se espera ahora la inmediata apertura de las puertas de este establecimiento educional, que tuvo como origen la Misión de Cultura Rural Nº 20. Esta misión tuvo un laborioso accionar, bajo la dirección de la señora Marta A. M. Garay de Laudani, brindando capacitación durante tres períodos de dos años, a tres promociones de egresadas, hijas de esta ciudad y su zona de influencia, a quienes brindó una acabada preparación técnica.

La escuela será mixta y en ellas las niñas tendrán la continuidad de sus materias y la incrementación de otras de interés, mientras que el hombre adulto y el adolescente se orientarán en vocaciones de oficios a nivel de construcciones civiles, tales como dibujo técnico, gasista, plomero, cloaquista, azulejista, albañilería y carpintería de hormigón, instalador eléctrico a domicilio y carpintería de obra y de máquina, recibiendo al término de dos años, un título que les permitirá ejercer la profesión.

Siguen actos del 50º aniversario de una escuela

GENERAL ALVEAR. — Continuarán los actos organizados para celebrar el 50º aniversario de la Escuela Nacional Nº 140 "María Elena A. de Devoto", del distrito Carmensa.

Los actos han sido organizados por la Comisión de Festejos y las Asociaciones Periescolares.

Los actos centrales del cincuentenario de la Escuela se realizarán el 18. Comenzarán con una misa, que se celebrará a las 10, en la iglesia de Carmensa, en memoria de docentes y alumnos fallecidos; a las 10.45, se hará la recepción de autoridades, ex directores, ex maestros y ex alumnos para iniciar el acto a las 11, con la presentación de la bandera de ceremonias, izamiento de la bandera e Himno Nacional.

Seguidamente pronunciará un discurso la directora de la escuela, señora Blanca M. de Pérez, y también lo hará la ex alumna, señorita Irma Lucía Greco. Luego se hará la entrega de la copa "50 Aniversario", al ganador del torneo de fútbol; entrega de menciones a los trabajos escolares de carácter literario y plástico; homenaje a los primeros directores; cuadro vivo alusivo a las colectividades fundadoras de la escuela.

A las 13, en el local de Unión Sport Club Carmensa se servirá un almuerzo de camaradería; a las 15 se realizarán carreras de obstáculos; a las 17, competencias de atletismo, y a las 19.30, un fogón criollo en el que actuarán conjuntos folklóricos.

San Rafael

Preocupan las restricciones en la entrega de gas y kerosene

SAN RAFAEL. — El comienzo de los fríos anticipa lo que será el futuro invierno, que en la región sur de Mendoza se manifiesta con temperaturas bajo cero o que oscilan en contados grados de temperatura sobre cero.

Este aspecto obliga a considerar a la región en forma muy especial, por los organismos que tienen a su cargo la distribución y venta de combustibles y aconseja que las medidas que ya se aprecian en cuanto a racionamiento de algunos combustibles, como el gas en garrafa y el kerosene, sean reconsiderados con la celeridad a que obliga el clima y la salud de la población.

Como ejemplo de la situación que planteamos, la zona viene registrando en el curso de mayo, temperaturas rigurosas, que son características de pleno invierno, con su secuela de personas afectadas con resfriados y gripe. Este tipo de enfermedades no son detectadas debidamente por los servicios de salud, dado que se encuentran dentro de ese grupo de males a los que se procura controlar por medio de los remedios de uso casero, pero que conforman un llamado de alerta con respecto a esa escasez de algunos combustibles, en especial, el gas en garrafas, que es el utilizado por la mayor parte de las familias de condición austeras de las zonas aledañas a la ciudad, y sobre todo, en la parte rural.

Una de las principales empresas que tienen a su cargo la distribución de gas en garrafas, viene operando con severas restricciones en las entregas de ese combustible, y ello motiva el constante reclamo de los usuarios, limitados de tan vital elemento, en circunstancias en que los fríos se suman a las necesidades propias del hogar y ello determina que ese déficit que ya se advierte en las entregas de garrafas, preocupe severamente y produzca esa situación de irritación y encono en las dueñas de casa.

Las recomendaciones que se vienen efectuando a la población para que reduzca al mínimo el uso de energía y de combustible, resulta una medida lógica y aceptable, a la que ha de responder la población con su mayor celo, pero ello no puede ser causal suficiente para producir restricción en las entregas, que no guardan equidad o relación justa con una zona tan amplia como lo es el sur de la provincia, y en una etapa en que el clima se manifiesta con a crudeza del pleno invierno. El trato que debe darse a la zona debe ser acorde con una región que carece de distribución de gas por redes domiciliarias y donde la entrega de gas en cilindros está programada a sus principales centros de población. Por otra parte, debe tenerse en cuenta que la población rural no cuenta con alternativas en el uso de otros elementos para el uso familiar y de calefacción. Más de un centenar de escuelas con sus múltiples ambientes en aulas y otras dependencias, depende de las típicas garrafas, y esto se extiende, sin limitaciones, a todos los sectores de población —entre ellos y muy especialmente, para calefaccionar los campamentos obreros, en obras hidráulicas, yacimientos mineros, personal de YPF, etc., todo lo cual, ha elevado el número de usuarios considerablemente.

San Rafael, General Alvear y Malargüe, por sus características de clima y extensión geográfica y económica, dependen del gas en garrafas y del kerosene, en medida elemental y primaria, y una razón de clima exige que esos elementos tengan un suministro debidamente asegurado, para evitar los graves problemas derivados de su escasez. Ya en estos momentos se nota una falta que seguramente se irá agudizando y que en los días de más intenso frío, o de nieve, plantará un panorama grave como ocurrió el año pasado, obligó a la intervención de autoridades provinciales a normalizar el abastecimiento en momentos en que la ciudad se encontraba cubierta por intensa nevada.

Realizan un proyecto para Parque Tambe

SAN RAFAEL. — En dependencias de la Municipalidad reunió la comisión de expertos que tienen a su cargo la elaboración del proyecto del Parque Tambero de San Rafael. La Comisión integran funcionarios de la Municipalidad y representantes de SELSA, INTA, Sanidad Vegetal, Facultad de Ciencias Agrarias, cadas a la Industria, Sociedad Ganadera del Sur Mendocino y Escuela "Pascual Iaccarini".

La comisión consideró la posibilidad de lograr la cesión de tierras fiscales que ubicadas en el distrito La Llave, para la instalación del Parque Tambero. Durante la última reunión se continuaron analizando aspectos del proyecto, que está considerado como uno de los más modernos dentro del rubro de las explotaciones tamberas.

Celebración de una institución bancaria

SAN RAFAEL. — La sucursal del Banco Nacional de Desarrollo cumplió ayer los 22 años de actuación en el medio.

Esta institución bancaria ha desarrollado una importante labor de apoyo a la industria, la minería y otras actividades. Su radio de acción comprende todo el sur mendocino que representa aproximadamente la mitad de la extensión territorial de la provincia.

Ultimamente la institución ha ampliado su actividad, con la incorporación de personal, y de carteras en las distintas líneas de crédito, tanto en lo que hace a las actividades industriales como así también de la minería.

En la actualidad conducen la sucursal, el subgerente, señor Walter Tizón, a cargo de la gerencia; contador Enrique Giménez Sari; subcontador, Guillermo Piquera y tesorero, Lorenzo González.

El personal, para celebrar este acontecimiento que encuentra en plena expansión a la institución, proyecta reunirse en un almuerzo de camaradería que se servirá hoy en la sucursal.

Educacionales

Jubilación de una docente. — SAN RAFAEL. — Tras haber ejercido la docencia durante 31 años se ha acogido a los beneficios de la jubilación la señora Ana Josefina Falconi de Yacante.

El 20 de abril de 1944 comenzó su actividad docente, adcripta a la Dirección General de Escuelas, labor que continúo en 1949 en la Escuela República del Uruguay; y posteriormente en la Nº 27 "Doctor Carlos N. Vergara" de la ciudad de Mendoza.

Desde 1951, está radicada en San Rafael. Fue maestra rural durante muchos años, desempeñándose en la escuela "Juan Palma" de El Toledano y en la escuela Nº 438 "Pedro Julián Ortiz" de Pueblo Diamante, donde actuó durante algún tiempo como maestra directora. En 1958 fue trasladada a la Escuela Nº 441 "José Villanueva" donde ejerció la docencia activa hasta el 8 de mayo de 1967, en que ganó por concurso de antecedentes y méritos el cargo de maestra secretaria, que ha venido desempeñando hasta el 1º de marzo de 1975 en que se acogió a los beneficios de la jubilación.

Concurrentemente con esa labor, desde 1966 desempeña la cátedra de Geografía en la Escuela Superior de Bachillerato y Magisterio Especializado Nº 2 "Mercedes Alvarez de Segura".

Instituto San Antonio. — GENERAL ALVEAR. — En una reunión se dejó constituido el club de Madres de la siguiente manera: presidenta, Martha de Sapenara; vicepresidenta, Catalina de Zambrini; secretaria, Adela de Castellano; prosecretaria, Juana de Smith; tesorera, María de Favero; protesorera, Teresita de Carbonari y 17 vocales.

Supervisión Seccional de Escuelas Nacionales. SAN RAFAEL. — Los directores de las escuelas del departamento San Rafael que no han recibido material de administración, deben arbitrar los medios para retirarlo de la Seccional Mendoza.

Suplencias. — Hoy serán ofrecidas las siguientes suplencias:

A las 10, en la Escuela Nº 436 "Juan Isidro Zapata", un cargo de maestra de enseñanza común a partir del puntaje 18,694 en orden decreciente.

—A las 12, en la Escuela Nº 439 "Martín Palero", de Monte Comán, un cargo de maestra de educación musical, a los docentes de la especialidad inscriptos en Mesa Calificadora de Méritos con 10,750 puntos, en orden decreciente.

Culto católico

Secretariado de Eslabones. — SAN RAFAEL. — Hoy mañana y pasado mañana, se realizará, en la casa de Retiros San Pablo de Rama Caída, el primer eslabón de señoritas del corriente año. Se ha invitado a los jóvenes a despedir a las señoritas que participarán de su eslabón, las que partirán hoy a las 15, desde el colegio San Rafael de los Hermanos Maristas.

Sociales

Misa. — SAN RAFAEL. — Hoy, a las 19.30, será rezada una misa en la capilla del Colegio Marista para rogar por el alma de Luis Antonio Aporta al cumplirse el quinto aniversario de su fallecimiento.

Las autoridades abren el grifo que deja habilitada el agua corriente.

Se dotó agua potable a la Escuela "Alfredo Bufano"

SAN RAFAEL. — Ya cuenta con agua potable la escuela Nº 469 "Alfredo R. Bufano", y de esta forma queda superado un grave problema que planteaba esta situación para alrededor de trescientos alumnos que a diario concurren a este establecimiento, ubicado en la populosa barriada de Pueblo Soto.

Esta obra se ha realizado merced a la amplia colaboración de vecinos, de la Municipalidad y Obras Sanitarias de la Nación, que tuvieron a su cargo la ejecución de la obra, de extender las cañerías de calles inmediatas hasta el edificio escolar.

Para celebrar este acontecimiento, en las instalaciones de la escuela, se llevó a cabo un acto, en el que asistió representando al comisionado municipal, Chafí Félix, el señor Carlos Estrella; también concurrió la inspectora técnica seccional, señora Rosa Alicia Ríos de Luquez; la inspectora seccional señora Virginia L. de Castro; el director de la escuela Bufano, Mario David Reynoso, docentes del establecimiento y miembros de la comisión cooperadora, club de madres y de la comisión vecinal de Pueblo Soto.

La ceremonia dio comienzo con la entrada de la bandera de ceremonias, portada por abanderado y escoltas y a continuación fueron entonadas las estrofas del Himno Nacional Argentino. Posteriormente, las autoridades procedieron a dejar simbólicamente habilitado el sistema de agua potable. Tras este acto Carlos Estrella, usó de la palabra en nombre de la Municipalidad, destacando la colaboración prestada y señaló que ésta se hará extensiva a todos los establecimientos educacionales que no cuenten con agua potable, señalando el peligro que representa para los alumnos, beber agua de estanques sin su debido tratamiento. Le sucedieron en el uso de la palabra la inspectora técnica seccional, y el señor Juan A. Varas, miembro de la Unión Vecinal de Pueblo Soto.

Finalmente hubo números artísticos de los que participaron alumnos de la escuela "Bufano", y en su transcurso le fueron entregados presentes florales a las autoridades, por parte del club de Niños Jardineros, quienes donaron de plantas florales a la escuela con el producido de una rifa.

Edictos Judiciales

EDICTO. — Juez Décimo Segundo Juzgado Civil autos Nº 68882 "Fiscal de Estado c|Jorge E. González Moreno, Ricardo B. González Moreno, María A. A. G. de Moreno de Schweizer; Consuelo S. I. G. Moreno de Day, Gloria A. M. G. de Funes, Angélica M. del R. E. G. de Verdaguer y Liliana Echegaray de Perona por expropiación", cita y emplaza posibles interesados, en terreno expropiado. Superficie: 2 Has. 8.116 m2. 59 dm2. Límites: Norte, calle Pública; Sud, Este y Oeste con Antonia Escorihuela de Cañellas y Ana Cañellas de Díaz Valentín ubicado en El Carrizal, Dpto. de Luján de Cuyo, por el término de diez días bajo apercibimiento de ser representados por Defensor de Pobres y Ausentes. - Carlos M. Baronian. Secretario.
13|5|F|60184|22|5

EDICTO. — Primer Juzgado Civil Tercera Circunscripción Judicial, emplaza a Petrona González o Argüello, para que en el término de diez días de notificada comparezca a los autos Nº 25.150, "Blanco Agapito - Sucesión", bajo apercibimiento de ser representada por un Defensor Oficial. - Pedro Conrado Glanello, Secretario.
16|5|F|61234|23|5|A

EDICTOS. — Juez Primer Juzgado Paz. San Rafael. Autos 67.923 "Tonidandel, Farre, Gómez y Cía S. A. c|Cristóbal Belmonte p|Tipica", comunica Martillero Camilo César Páez, rematará Sin Base, mejor postor Dieciseis mayo pxmo. doce horas, Estrados del Juzgado (Casa Departamental) Las Heras s/n.: Máquina de escribir 90 espacios "Remington" nº AS-533005, y Máquina sumadora marca "Remington" nº AS-92836, ambas buen estado. Comprador depositará acto remate 10 % señar, 10 % comisión, saldo aprobado el mismo. Datos Secretaría autorizante o Martillero. Granaderos 546. San Rafael. Mayo 5 de 1975. - Camilo César Páez, Martillero. Mat. 1414.
14|5|F|60403|16|5

EDICTO DE REMATE. — Rafael Cerda, Pescara, Martillero Público Matrícula 1319, hace saber tres días, orden Primer Juzgado Civil San Rafael, Secretaria 2º señor Yagüe, autos nro. 70.266 —A—, "Izuel Carlos B. contra Hipólito Sosa - Prendaria", rematará Diecinueve mayo próximo once horas, Estrados Juzgado (Casa Departamental), Automóvil Renault 4L, modelo EA-R4L-64-, motor 5008764, chasis 06853, patente M019374, cinco cubiertas, faltándole tapa tanque nafta, perilla palanca de cambio, protector de baúl, sin pintar guardabarros delanteros y capo, regular estado. Inscripción: Inscripto Registro Propiedad Automotor nombre demandado. Gravámenes: - Crédito Prendario ejecutado en autos Deudas: Dirección de Rentas patentes 1974 $ 160,60; Impuesto Automotor $ 470,20, ambos más recargos época de pago. Base: - 50% capital reclamado o sean $ 5.446,79. Comprador depositará acto 10 % seña 10 % comisión martillero, saldo aprobación. Informes: Juzgado se encuentra automotor, no admitiéndose reclamos posteriores. Informes Secretaría autorizante ó Martillero Las Heras 570. - Rafael Cerda Pescara, Mart. Público y Corredor de Comercio, Matriculas 1319 y 57.
14|5|F|60406|16|5

EDICTO. — Caja de Seguro Mutual Ley 1828, cita cinco (5) días beneficiarios Alberto Puebla Canónico para reclamos derechos seguro mutual. - Eduardo Schillagi, Director Gerente, Caja de Seguro Mutual.
14|5|C|061|18|5

EDICTO — Juez Tercer Juzgado Civil, cita herederos y acredores de Francisco Muszynski, comparendo doce de junio próximo, doce horas, Arnaldo Andrés Frigerio, secretario.
25|4|C|302|23|5-A

EDICTO. — Caja de Seguro Mutual Ley 1828, cita cinco (5) días beneficiarios Roque Augusto Quinteros Ojeda para reclamos derechos seguro mutual. - Antonio Eduardo Schillagi Director Gerente Caja de Seguro Mutual.
15|5|C|750|20|15

EDICTO. — Mario Guevara, martillero, matrícula 285, domicilio Belgrano 1031, Ciudad, orden Segundo Juzgado Civil autos 93.877 "Guevara Alfredo Ramón c|José y Sebastián Grau por ejec.", 22 de mayo 1975, hora 10 en Estrado Tribunal, primer piso, ala norte, Palacio Justicia frente Secretaría Giménez, rematará inmueble rural ubicado calle Severo Gutiérrez del Castillo s|n., distrito Corralitos, Guaymallén, Mendoza, con derecho agua regadío eventual toda superficie por arroyos y vertientes, canal vertientes Corralitos, hijuela y Ramo números dos, pp 97, Código 1773 con pozo artesiano Nº 424/1088, propiedad demandado. Base venta: $ 23.079,00 (70% valuación fiscal $ 32.970,00). Superficie: 4 Has. 171,59 mts2. Límites: según títulos agregados expediente donde pueden consultarse, no admitiéndose reclamos posteriores por falta o defecto los mismos. Norte, Felisa S. de Lencinas y otros; Sud, Andrés Moranta; Este, calle Severo Gutiérrez del Castillo y Oeste, Felisa S. de Lencinas. Inscripciones a nombre Sebastián Grau, Registro Propiedad Raíz folio 993 tomo 94 "B" y Padrón Territorial 19.398, ambos Guaymallén. Gravámenes: hipoteca primer grado otorgada deudor favor Banco Unión Comercial e Ind. Coop. Ltdo. $ 8.400,00 anotada folio 181 tomo 30 Par Hipotecas Guaymallén. Embargo de autos pesos 2.625,20 anotado folio 178 tomo 35, Embargo Guaymallén. Deudas: a 1973, Irrigación $ 385,00, Rentas $ 609,94 más multas intereses liquidar fecha pago. Notificación Acreedor Hipotecario concurra subasta defender sus derechos. Mejoras: casa habitación, cocina comedor, tres habitaciones, baño, galpón y dependencias. Cultivos: Parte viña baja, resto cultivos anuales con olivos en cabecera. Ocupantes: habitada por Sebastián y José Grau y familiares directos. Seña 10%. Honorarios 3% dinero efectivo acto subasta, saldo aprobación. Informes: Juzgado
15|5|C|730|26|5-A

EDICTO. — Ignacio Abelardo Ferreyra, orden Segundo Juzgado Civil, Secretaría 2 autos 98533 "Exhorto Juez Nac. Cap. Fed. en J. Ricagno y Cía. S.A.C.I. e I. quiebra s|Medida", rematará 20 de mayo 1975, hora 10, primer piso Palacio Justicia, frente Secretaría Juzgado, inmueble propiedad Ricagno y Cía. S.A., ubicado en Casas Viejas, San Carlos. Superficie: 999 Has. 9.998,99 mts2., según demarcación efectuada p|agrimensor Héctor Ridolfi agregada protocolo escribano. Límites: Norte, servidumbre tránsito en 3.312,30 metros; Sur, servidumbre tránsito s|fracción 4 C. y 4 F., en 3.283,95 metros Este, fracción 4 D., en 3.262,09 metros Oeste, servidumbre de tránsito sobre fracción 4 A., en 2.828,13 metros. Inscripciones: Registro Propiedad Tomo 34 fs. 649, San Carlos. División Rentas número 4.663. Inmueble incluto sin derecho agua, libre mejoras, servidumbre tránsito permanente y gratuita en fracción de 20.80 metros que comunica con calle pública acceso a Villa San Carlos s|plano citado. Deudas: Rentas $ 96. Avalúo fiscal $ 571. Base venta 70 por ciento avalúo $ 399,70 adquirente depositará efectivo acto remate 10%, seña 3% comisión, saldo aprobado el mismo. Títulos agregados autos no aceptándose reclamos posteriores subasta. Informes Secretaría Juzgado o martillero, 9 de Julio 335, primer piso, Mendoza. Ignacio Abelardo Ferreyra, martillero, mat. 560.
8|5|C|54|19|5

EDICTO. — Juez Civil Rivadavia cita herederos y acreedores de Encarnación Laguna de Lamas y Luciano Lamas comparendo once de junio próximo diez horas. Autos 120. - Francisco D. Simón, secretario.
12|5|C|546|22|5|A

EDICTO. — Juez Tercer Juzgado Civil General Alvear cita herederos y acreedores María Parrilla de Muñoz, audiencia veintiocho mayo próximo diez horas. - Alberto de Mattos Marcal, secretario.
10|5|F|59467|19|5|A.

EDICTO. — Juez Trece Civil cita herederos y acreedores de Angela Poidomani de Olibano comparendo día cuatro de junio a las ocho horas, autos Nº 70.238 - Oscar Balmes, secretario.
10|5|C|805|20|5|A.

EDICTO. — Juez Sexto Civil cita y emplaza a herederos y acreedores Elisa Ornohas u Hornoas, comparendo veinte mayo de 1975, once horas. Alberto J. Sacchi Yori, secretario.
8|5|C|776|20|5|A

EDICTO. — Primer Juzgado Civil San Rafael, autos 71.498, cita herederos y acreedores Matilde Calderón de Sosa, audiencia veintiocho mayo corriente, once horas. José Yagüe, secretario.
12|5|F|59954|21|5|A

EDICTOS. — Juez Décimo Cuarto Juzgado Civil - Expte. Nº 86.104 cita herederos y acreedores de Rosa Foschi comparendo cuatro de junio próximo, diez y treinta. - Felipe A. de la Rosa C. - Secretario.
14|5|C|730|26|5|A

EDICTO. — Juez Sexto Civil, conforme dispone art. 25 ley 14394 cita a María del Carmen Servent a comparecer a juicio en autos Nº 82.073 "Saleg Juna Carlos c|María del Carmen Servant por declaración ausencia y pres. de fallec. "en razón de que se ha solicitado se la declare ausente con Presunción comparecer a los autos a la presunta heredera de ignorado domicilio Graciela Sandra Saleg y a estar a derecho en los mismos autos. - Alberto J. Sacchi Yori, Secretario.
16|5|C|667|19|5|A

EDICTO. — Caja de Seguro Mutual Ley 1828, cita cinco (5) días beneficiarios José Félix Fernández Riestra para reclamos derechos seguro mutual. - Antonio Eduardo Schillagi, Director Gerente, Caja de Seguro Mutual.
16|5|C|667|19|5|A

EDICTO. — Juez Tercer Juzgado Civil de General Alvear autos Nº 2259, Cazoria Cicones Francisco por Título Supletorio inmueble ubicado Distrito El Comparto, Departamento General Alvear, calle Pública E. entre 7 y 10, 24 has. 9.893,62 m2; inscripta Propiedad Raíz Nº 797 Fs. 265, Tomo 7 General Alvear, cita a la Sociedad Boero Hermanos y Juan Bochetto y todos que consideren derecho inmueble término cuarenta días comparecer a estar a derecho. - Alberto de Mattos Marcal, Secretario.
16|5|F|60961|28|5|A

EDICTO. — Juez Sexto Civil, cita y emplaza a herederos y acreedores Vicente Costantino y Rosa Aveni Chirino comparendo treinta de Mayo 1975, once horas. - Rodolfo M. Puebla, secretario.
10|5|C|806|20|5

EDICTO. — Caja de Seguro Mutual Ley 1.828, cita cinco (5) días beneficiarios Miguel de la Reta Suárez, para reclamos derechos seguro mutual. - Antonio Eduardo Schillagi, director gerente.

EQUIPO DODGE DP-800
VENDEMOS CON FACILIDADES
PERMUTAS
25 de Mayo casi esq. Sarmiento — Guaymallén
15|5|F|60576|17|5

CATERPILLAR
7 - D 8 H 46, con escacador, escaladora Bucyrus R S. Alquilo, Hidrovial S.A. C.I. - Fray Luis Beltrán, Teléfono 28.
15|5|F|60901|19|-

ORO
— COMPRO —
LA MEJOR COTIZACION
PLATA - MONEDAS
LEANDRO ALEM 172
15|5|C|482|24|5

SILLAS PLEGADIZAS DE MADERA
Vendo - Precio especial a Mayoristas, Clubes, Cooperadoras - Empresas de banquetes
Tratar: Calle Panamá 1375 — Barrio Parque Godoy Cruz - Teléfono 227726
14|5|C|108|18|5

ORO
PAGO $ 185 O. F.
RESCATO POLIZAS
JOYERIA BASSO
SAN JUAN 1359
15|5|C|387|19|5

COMPRO CASA MODERNA
Bien ubicada - De particular a particular. Buen contado, saldo a corto plazo. - Sr. Martínez. Teléfono 222205.
15|5|T|60906|15|5

CEMENTO - CAL VIVA e HIDRATADA
LADRILLOS
PRECIOS OFICIALES
SOMECA s.a. URQUIZA 357
SOCIEDAD MENDOCINA DE CALES Y AFINES TEL. 250158 - MZA.
MAGRO

SE VENDE
3.276 Hectáreas
o 1.500 Campo de Monte Alto
3 aguadas, a 15 kilómetros de Rancul - La Pampa
Excepcional para cría de ganado.
Tratar: PIO GIANINETTO
Depósito: Ruta 188 - Chamaicó
8|5|F|58870|16|5|A

CADETE ADMINISTRATIVO
— NECESITAMOS —
en lo posible con conocimientos contables.
Dirigirse: Señor Contador
Poste Restante Nº 31 - Este Diario
16|5|F|61228|18|5

LA MEJOR ROTISERIA DE MENDOZA
VENDO
Excepcional Ubicación - Particular
Tratar de 15 a 18 hs. — Martínez de Rosas 1934. Mza.
15|5|C|526|16|5

ORO
PLATA - PLATINO
BRILLANTES
Compro al mejor precio de plaza. Absoluta reserva. Voy a domicilio Sarmiento 50, Local 5. Tel. 244960.
15|5|C|362|24|5

PROCURADOR
JUDICIAL
Necesita estudio jurídico ciudad, capital. Absoluta reserva. Dirigirse este diario. - POSTE RESTANTE "ESTUDIO". (21). 15|5|C|435|16|5

VENDO
Camión De Soto
1960 c/volquete, motor Perkins 137 HP. Recibo de menor precio.
ADOLFO CALLE 77
Dorrego — Guaymallén
15|5|F|60850|16|5

A PARTICULAR
ALQUILO
Departamento 1 ambiente totalmente amoblado
PATRICIAS MENDOCINAS 634 - 6º Piso - Dep. 62
DE 10 A 18 HORAS
15|5|F|[illegible]

A SAN LUIS
Oportunidad
Restaurante parrilla, todo instalado de primera, se vende con facilidades. Tratar: Restaurante 801. Ruta 7. Km. 801. SAN LUIS.
15|5|F|60684|16|5

TERRAZAS
IMPERMEABILIZACION
Con Umalté, el material que no altera el color de la baldosa. 100 % de seguridad. Consulte Sr. MARTINEZ, Teléf. 291109. Alvarez Condarco 1615. Villa Hipódromo.
15|5|C|442|18|5

PETERSEN, THIELE Y CRUZ S.A.
Necesita para su obra Barrio EPA - Carrodilla
AYUDANTES - MEDIOS OFICIALES
Y OFICIALES ALBAÑILES
Presentarse con documentos en calle Carrodilla y Rodríguez
EN HORARIO DE 8 a 12 y de 14 a 18
14|5|F|[illegible]

MEDIERO PEON CHACARERO
NECESITAMOS
FINCA EN TUNUYAN DE 10 A 15 HECTAREAS
Condición y Referencias - LLAMAR TELEF. 222892
15|5|T|3219|16|5

ORO
PAGO $ 100 a 110 Gr.
18 K.
9 DE JULIO 1189 - 4to. PISO OFICINA 31
12|5|C|176|19|5

LOTES VARIOS
6 juntos, de esquina. Ideal para hacer 6 casas, 10 x 18 c/u. Todos serv. A metros estación Belgrano. Guaymallén. Venta urgente. Ocasión. TELEFONO 261630.
15|5|F|60763|17|5

A SAN LUIS
Motel Nigth Club
Parrilla, todo instalado, 4.000 metros terraza, pileta natación, se vende con amplias facilidades de pago. Tratar:
RESTAURANTE 810
Ruta 7. Km. 801
SAN LUIS
15|5|F|60686|16|5

COMPRO MUEBLES
ART. DEL HOGAR Y VS. PARA REMATAR
PROXIMO SABADO
A LAS 15.30 o ANTICIPO DINERO
Av. Colón 669 - "BENTURINO" - T. 248730-244335
13|5|F|60219|16|5

A SAN LUIS
Hermosa Residencia
en EL VOLCAN, parque, pileta natación, playa propia. Amplias facilidades de pago. Tratar: Restaurante 810. Ruta 7. Km 810. SAN LUIS.
15|5|F|60638|16|5

PALMERO
URBANIZADORA E INMOBILIARIA S.A.
DE ABSOLUTA CONFIANZA
COMPRA
LOTES: en Quinta o Sexta Sección
CASAS: Adaptaples para Plan Banco.
Avda. España 1231. Ciudad. Teléfonos: 258109-119
Avda. L. N. Alem 463. San Martín. Teléfono 21115
16|5|F|60960|16|5

LECTORES de
LOS ANDES
Para cualquier reclamo o trámite referente a la recepción de su ejemplar sírvase llamar al teléfono
244500

GUIA PROFESIONAL

MEDICOS

Dr. I. SCHERBOSKY
linica - Especialista en enfermedades bronco pulmonares Asma dor turno José F Moreno 2760 el 257402 y 258616.
14|11|F|74067|Pte

Dr. OSCAR E CAMINOS
Clínica y Cirugía - Obesidad - Várices - Vejez - Enf Venéreas Impotencia - Mutuales. Sarmiento 777 T 258130. 11 a 13 - 17 a 21
9|1|F|Pte

Dr. KALIMAN
CLINICA GENERAL
Medicina Psicosomática - Consultas de 15 a 19 hs. Sgto. Cabral 706. Ciudad - Teléf. 290500.
15|4|F|50803|Pte.

POLICLINICA SAN JOSE
Atención médica permanente. Urgencias. Consultorio. Domicilios Radiografías Godoy Cruz 2529 San José. Tel. 262842.
26|4|C|699|30|5

Dr. JORGE SIMON
Clínica Médica Gastroenterología. Ex becario Universidad de Chile. Nuevo domicilio: Avellaneda 334. 1er. piso. Dpto. 3. Mendoza. Teléfonos 291010 - 256342.
11|5|C|165|18|5

Dr. RODOLFO S. ESCOBAR
CLINICO - CIRUJANO
Ap. digestivo. Várices y Hemorroides. Paso de los Andes 520 Godoy Cruz. Solicitar turno T. E. 225826
1|10|F|Pte.|A

Dr. PEDRO MUSETESCU
Graduado de Alemania Clínico Geriatra. (Envejecimiento. Arteriosclorosis). 10 a 12 y 16 a 20 hs Libre 1416. Tel. 255848.
10|9|F|14|9|A

APARATO DIGESTIVO

Dr. OMAR MUSRI
Atiende Mendoza: Sanatorio Policlínico Guaymallén Tel. 218052 San Martín Sanatorio Argentino Godavia, Sanatorio Carrasco y Arizona.
6|2|F|62272|Pte

Dr. NESTOR MATUSCHKA
Clínico Aparato digestivo, hígado estómago intestino, hemorroides Diariamente desde las 17 Turnos Dios telf.: 291752 y 248241 Colón 49 Piso 9|12|F|75176|Pte

Dr. LUIS J. VILA
Hígado - Vías biliares - Páncreas Colón 185, 3er. Piso. Lunes, Miércoles y Viernes de 17.30 a 20.30 hs Solicitar turno al Tel. 214974
9|6|F|Pte.|A

Dr. LUIS CHRABALOWSKI
Cirugía. Aparato digestivo. Higado Vías biliares. Turnos: Jorge A Alvear 326, Tel. 214441 Ciudad.
6|5|F|Pte.|A

VIAS URINARIAS

Dr. M. SCLAR
Cirugía. riñón, vejiga, próstata Perfeccionado en París. Pedir turno Beltrán 1 Ciudad Tel 257212.
21|1|F|27924|Pte

Dr. RICARDO CARRETERO
Riñón, próstata, vejiga, genitales Incontinencia. Diariamente 17 hs Gral. Martín 2021 Godoy Cruz. Tel 25
12|7|F|56552|Pte

Dr. IGNACIO J. ROMEO
CIRUGIA VIAS URINARIAS Cirugía general. Diariamente de 17 horas Pedir turno República de Siria 325 Teléfono 292220
F|Pte

Dr. PEDRO MOTILLA
Riñón, vejiga, próstata, genitales Virilidad masculina Mutualidad Diariamente desde las 17 Privado de la Reta 558 Tel 245177
11|12|F|Pte

Dr. JORGE L. FAVIER
CIRUGIA - VIAS URINARIAS IMPOTENCIA
Conservar turno. Rioja 934.
9|11|Pte.|A

Dr. ALBERTO PABLO CORICA
ESPECIALIZADO EN EE. UU.
Enfermedades vías urinarias. Adultos y niños. Colón 532 - Turnos 240835 y 252553) 29|1|F|29090|Pte

AFECCIONES URINARIAS
Uretra Próstata Afec venéreas Prat. Sex - Piel - Rayos U V Urestroscopia. 10 a 12 y 16 a 18 A. Alvarez 250 Tel 256234. Doctor Bianchi 1|6|F|Pte|S

OBESIDAD

CENTRO MEDICO DE MODELACION CORPORAL
Post parto y obesidad Director Dr Mario R Levin. San Martín 1464 G. Cruz. Tel 246897 Mutuales
1|3|F|Pte|D

Dr. ALBERTO SEVILLA
Médico director Institutos de Obesidad Asma y Alergia de Mendoza Córdoba, Buenos Aires.
Obesidad y celulitis deformante Várices y hemorroides Trat sin dolor Departamentos especializados: Cardiología Radiología Cirugía plástica. Injerto de cabello (Dres. Edgardo Escobar - Prof Tomás Hughes). Avda Colón 232. Tel 241440 290006. 27|7|F|58110|Pte

Dr. MARIO R. LEVIN
OBESIDAD
San Martín 1464, G. Cruz Teléf 246897 - Mutuales.
234|F|55047|Pte|S

NUTRICION

DOCTOR
RICARDO W. ESTRELLA
Clínica medica Nutrición Hormonas. 10 a 13 y 17.30 a 21.30 hs Mutuales. Unicamente con turnos. Necochea 292 Tel 216006 - 242897 218766
1|2|F|4012|Pte

Dr. MINUCHIN
Obesidad, Diabetes Delgadez. Gota. Arteriesclerosis Aparato digestivo Turnos. Roca 20 Las Heras Tel 254402 Amigorena 80. Ciudad Tel 244777
3|12|F|Pte

VARICES

Dres. ALBERTO SEVILLA EDGARDO ESCOBAR
Tratamientos várices y hemorroides sin operación ni abandono de trabajo Avda Colón 232 Teléf 241440 - 290006
27|7|F|58111|Pte

Dr. AFID ELHOM
ANGIOLOGIA - VARICES
Turnos de 16 a 20 hs Aristides Villanueva 342 Tel 245067
27|2|F|9527|Pte

PSIQUIATRAS

Dr. RAUL ANTUN
Especializado en Europa Lunes, Miércoles y Viernes Entre Ríos 226 Turno de 14 a 19 T 257256
8|3|F|Pte

Dr. CARLOS ALFREDO FIGUEROA
Psicosomática - Hipnosis Médica - Electro Hipnosis. - Julio A. Roca 155 - Tel. 250105. Lunes a jueves.
16|4|F|51166|15|5

Dr. MARCOS A. LIJTEROFF
Nerviosas y mentales. - Solicitar turno: Ituzaingó 1260 T 251391 250186.
13|4|F|Pte.|A

Dra. DELIA RODRIGUEZ de NAZAR
Nuevo domicilio. Psiquiatra, Nerviosas y mentales (niños y adultos) Manuel A. Sáez 581. Turnos Tel. 247858.
4|5|F|57392|Pte.|A

NEUROLOGIA Y NEUROCIRUGIA

MARTA A. GIRARDELLI
Electroencefalografía - Neurología Pedir turno. 9 de Julio 1160 - 7º Piso - Dpto. 6 - Tel. 242015.
2|8|F|Pte.|A.

Dr. H. O. CHADE
Neurología, Neurocirugía Electroencefalografía. Francisco J Moyano 1420 Tel 255553 - Solicitar turno de tarde.
3|4|F|Pte|A

ESPECIALISTAS EN SEÑORAS

Dr. Domingo A. Tersoglio
OBSTETRICIA Y GINECOLOGIA
Martes, Jueves y Sábados
Dr. Alberto E. Tersoglio
MEDICO
Lunes, Miércoles y Viernes
Agustín Alvarez 271. T. 214250
10|5|C|764|28|5|A

Dra. GIOCONDA LO CASTRO
Especializada en Suecia Ginecología. Colposcopía Papanicolao. - Lunes, miércoles, viernes. Turnos: 253737 - 253629. 9 de Julio 1050, C.
16|4|F|51027|Pte

JOSE N. MALAH
Señoras. Esterilidad. Partos. 17.30 a 21.30. Necochea 292. Ciudad. Tel 216006. Mutuales con turnos 218766.
30|4|F|56675|Pte

DOCTORA
MARTA GONZALEZ INESTA
Enfermedades mujer y la niña. Embarazos. Partos. Turnos. Catamarca 83. Dpto. 36. 3º P. Teléfono 291982. Part. 226294.
6|5|F|58415|Pte.

Dra. ELENA C. GRANDIA
Señoras - Niñas - Mutuales Turnos al 292358 Paso de los Andes 821 Ciudad Tel 292358.
Pte.|A

Dr. GREGORIO ENRIQUE DE LA ROSA
Señoras. Partos Cirugía De 16 a 20 hs. diariamente Mutualidades H. Yrigoyen 242 G Cruz Mendoza Tel 291393.
4|10|F|52340|Pte|A

ESTERILIDAD

ESTERILIDAD MATRIMONIAL
Dra. E. RODRIGUEZ RIOS
GINECOLOGA
Univ. de Buenos Aires. Espec. en EE. UU. Buenos Aires 82, Godoy Cruz. Pedir turno lunes, miércoles y viernes, de 15 a 18 hs. Telefónicamente al 220530.
9|5|C|214|215|23|5|AD

ESPECIALISTAS EN NIÑOS

Dr. JUAN S. ROMERO
Especialista en niños Clínica Cirugía. Jefe Servicio Niños Hosp Español De 15.30 a 19 horas San Martín 986 Godoy Cruz T 220893
14|2|F|62978|Pte

PROF. DR.
ALFONSO RUIZ LOPEZ
NIÑOS
Comunica su nuevo domicilio: Espejo 415 - Mendoza - Teléfonos: 214357 y 253633.
11|5|C|194|9|6

CIRUGIA INFANTIL

CIRUGIA INFANTIL
CARLOS GONZALEZ ZAGUIRRE
CARLOS A. RUEDA
HUMBERTO NOTTI (h)
Atención diurna y nocturna. Mutuales.
Alem 170 — Teléf. 249075
27|3|F|Pte

GLANDULARES

CLINICA DE ENDOCRINOLOGIA
Dr. CARLOS E. GUZZO - Dr. JORGE N. REZZONICO - Dr. MIGUEL NELSON PALMADA, Bioquímico.
Evaluación clínica y de laboratorio de enfermedades glandulares y metabólicas. Trastornos del crecimiento y desarrollo. Trastornos de la reproducción. Esterilidad-Infertilidad. Enfermedades de la mujer. Hirsutismo. Diabetes. Obesidad. Gota. Bocio. Hiper e Hipotiroidismo. Hipertensión arterial. Metabolismo del colesterol.
Salta 1466/68, T. E. 214530. Todos los días de 8 a 13 y de 16 a 21 horas. Particulares y Mutuales. Solicitar turno por teléfono. 16|5|C|689|28|5|A

GARGANTA, NARIZ Y OIDO

Dr. LUIS E. MONETTI
10 - 12 - 18 - 21 horas 9 de Julio 1050 Tel 249323 Particular teléfono 246661
31|12|F|Pte

ANDRES FELIPE MAURICIO
GUSTAVO LUIS MAURICIO
GARGANTA - NARIZ - OIDOS
Solicitar Turnos
Granaderos 778 - Teléfono 245267
6|1|F|Pte|A

NEUROLOGIA Y NEUROCIRUGIA

Dr. WASHINGTON H. PELUC RODRIGUEZ
Profesor adjunto de la cátedra de Nariz, Garganta y Oído de la U. N. C. Atiende nuevamente Colón 185. Teléf. 293480.
3|2|F|Pte.|A

Dr. RAUL JOSE BONSANGUE
GARGANTA NARIZ -OIDOS
Turnos teléfonos 258555 y 262630
25 de Mayo 1413 14|6|F|90414|Pte

Dr. FERNANDO L. ASSINI
GARGANTA - NARIZ - OIDOS
Atiende mutuales. Turnos de tarde. Serú 11. Bº Bombal. T. 247766.
25|4|C|337|24|5

Dr. EDUARDO P. TOSI ORQUIN
Dr. ANTONIO C. GOMEZ NAVARRO (h.)
Traumatología y ortopedia Enfermedades y cirugía de los huesos Lunes a viernes 17 a 20.30 hs. Necochea 509 Solicitar turno 259499 242723 259228
21|1|F|27785|Pte

ASMA Y ALERGIA

INSTITUTO DE ALERGIA
Dr. Marcos Hugo Victoria
Dr. Carlos Segura Villanueva
9 DE JULIO 1050 - 5º PISO
Dpto. 50 - Tels.: 251937-249392
4|9|F|97727|Pte.|A

ASMA Y PULMON

Dr. SALVADOR SHOCRON
Especializado en EE. UU Pulmón Vías respiratorias Rayos X. Jefe Servicio Hosp. Lencinas Turnos tel. 244777 Amigorena 80. 4º Piso Dpto C.
1|9|F|Pte|S

HUESOS

TRAUMATOLOGIA Y ORTOPEDIA
(Infantil y Adultos)
CIRUGIA REUMATOLOGICA
Dr. LORENZO DAZIANO
(Especializado en Canadá y E.E.U.U.)
Avelaneda 334, Cdad. Tel 240349 y 256342. Para URGENCIAS - ACCIDENTADOS y FRACTURAS: Atención permanente por radiollamado, a los teléfonos: 244330 y 249030.
2|5|C|205|31|5

REUMATISMO

Dr. JULIO F. SANCHEZ
Doctor en medicina. (Esp en Europa), Reumatología, ortopedia y traumatología Rivadavia 141. Tel 291994.
23|2|F|Pte

Dr. RICARDO BARCENILLA
Rivadavia 578 - Planta Baja - Dpto 5 - Ciudad - Turnos: 17 a 20.30 hs. - Teléfonos 292020 - 221910
27|2|F|Pte

Dr. GONZALEZ PEREA
REUMATOLOGO
Lemos 30 - G. Cruz - Tels.: 223620 y 220362 Pedir turno. F|Pte

ESPECIALISTAS DE LA PIEL

ALBERTO TORRES CORTIJO
Ex médico becario Univ Madrid Emilio Civit 43, 1er. Piso Turnos de tarde al Tel 255760
21|11|1|Pte

Dr. ALBERTO J. GRINBERG
Enfermedades de la piel Alergia dermatológica. Lunes a viernes de 17.30 a 20.30 hs Sarmiento 777 Mendoza.
8|10|F|68501|Pte

Dra. ROSA M. CIANCIO DE RODRIGUEZ SAA
Ex becaria en Psoriasis, Electrodepilación San Martín: Mármol 373 Tel 21698 Mendoza: E Civit 572 Turnos: 256378 1|12|F|Pte

Dr. RAUL FASCETO
ENFERMEDADES DE LA PIEL
Depilación
Av España 866 - Teléfono 44133
3|2|F|95154|Pte

ACUPUNTURA

I.M.A.G.E.N SRL
Instituto Médico de Acupuntura Geriatría, Electromedicina y Neuroendocrinología SRL. Primer centro médico especializado en Geriatría fundado en 1963. - Todas las especialidades clínicas y quirúrgicas. Director: Dr. Carlos Federico Wittenstein - Doctorado en medicina. - Manuel A. Sáez 694. Cdad. T.E. 240324 y Radiollamada Mendoza.
19|4|F|54039|Pte

Dr. ALVAREZ NOQUE
CONSULTORIO MEDICO DE "ACUPUNTURA"
Consultas: Lunes, miércoles y viernes de 8 a 12.30 horas y martes y jueves de 16 a 21 horas. - 9 de Julio 951, 1º Piso. Dpto. 5. Ciudad. Teléfonos: 241803 - 241443.
1|11|F|83807|Pte

INSTITUTO MENDOCINO DE ACUPUNTURA FISIOTERAPIA Y ENFERMEDADES DE LA VEJEZ
Dr. HECTOR MATURANA
Espejo 65. Entrepiso. Local 6. Tel. 258218.
31|7|F|57845|Pte.|S

CIRUGIA ESTETICA

Dr. ENRIQUE VELASCO
Cirugía estética para dama. Lunes, miércoles y viernes de 17 a 20 horas Rioja 1153. Tel 244806.
1|12|F|58682|Pte

Dr. J. SANANES
Jefe de Servicio Sala I Hospital Emilio Civit. Cirugía de nariz, mamas, adiposidades, ertos Quemados. Pedir turno. P. B. Palacios 1230 (Ituzaingó) T 257319 - 251391
7|3|F|Pte.|D

Dr. HUGO SALOMON
Unicamente Cirugía estética funcional de nariz. Clínica Godoy Cruz. Godoy Cruz 333. Teléfonos 215951 y 215952. Mutuales.
10|1 F|Pte.|D

OCULISTAS

Dr. ZALDIVAR
Dra. MISTELI
Nueva dirección: Av. Emilio Civit 685. Ciudad. Tels 257000 - 257100
14|1|F|Pte

Dr. ALVAREZ NOQUE
SOLICITAR TURNO
Enfermedades y cirugía de ojos Mitre 896 - Tels.: 241443 - 241805
4|1|F

Dra. MORENO DE MULET
OFTALMOLOGIA NIÑOS ADULTOS
9 de Julio 2140. Pedir turno de tarde al Tel 253032
5|4|Pte

Dr. PENA
Médico oculista. Cirugía ocular Consulte de 12 a 13 y de 16 a 19 horas. Sábados de 12 a 13 horas San Martín 814 - Teléfono 292377
3|10|F|67867|Pte

Dr. FERNANDO GUIÑAZU
Atención mutuales. Turnos: 241366. Patricias Mendocinas 785.
15|5|C|372|29|5

Dr. CELSO GUARNIERI
Nuevo domicilio en ciudad. Mitre 1565. Turnos: Tel. 215324.
30|4|C|868|29|5

CLINICA DE OJOS
Atendido por
16 Médicos Oftalmólogos y 6 Auxiliares Técnicas Universitarias
Consultorio externo de 8 a 21 hs Guardias permanente Cirugía e internación Atención de particulares y Mutualidades Av España 888 - Teléf. 248856
18|3|F|42513|Pte

DOCTOR
JUAN JESUS FUGAZZOTTO
OCULISTA
Consultas de lunes a viernes Av San Martín 3316 Cdad. T. 250087
24|3|C|234|22|5

Dr. MARCHEVSKY
Consultas de 11.30 a 12.30 y de 15 a 19 hs Rioja 1130 Tel. 247996.
26|2|F|040|Pte

Dr. ANTONIO ALSINA
De lunes a viernes de 10.30 a 12.30 y 16.30 a 20. Sarmiento 695. Teléf. 216126.
25|4|F|55482|Pte

Dr. LANGE
Enfermedades y cirugía de los ojos. Recetas de anteojos De 16.30 a 19.30 hs. San Martín 1052 1º Piso. Dpto 9 (ascensor) Tel 293422 Mendoza
Pte|A

RADIOLOGIA

Dres RICARDO HORENSTEIN
MARTHA G de HORENSTEIN
Radiografía - Radioterapia Colón 185, 8º piso Tel 242747 Particular: 245906
7|3|F|39537|Pte

ODONTOLOGIA

VICTOR M. PICCIONE
Doctor en odontología Cirugía de boca y huesos de la cara. Martes y jueves. Sanatorio Policlínico Cuyo Tel. 243000 Part. 255547.
1|2|F|Pte

Dra. GRACIELA BRODSKY O.
Odontología Integral Niños. Adultos. Atención: martes, jueves y sábados de 16 a 20 hs. Espejo 65. 1er P. Dpto. H. Tel. 215439.
30|4|C|566|29|5

Dr. JORGE C. JUNG
Dr. JORGE R. JUNG M. (h.)
Odontología Integral - Niños - Rayos X. - Solicitar turno Teléfono 240389. - Rioja 1123, Mza.
6|5|C|495|4|6

BIOQUIMICOS

Silvio Giornelli Bianchi
NUEVO DOMICILIO
MONTEVIDEO 455 - Ciudad
Teléfono 247667
4|8|F|88818|Pte

Dr. HORENSTEIN
Dra. HORENSTEIN
ANALISIS CLINICOS
Atendemos a particulares y afiliados de todas las mutualidades de Mendoza. San Juan 869 Teléfono 248519.
9|1|F|Pte

Laboratorio Especializado en Enfermedades Infecciosas
"INMUNOFLUORESCENCIA"
Dres. RODRIGUEZ-LABARTA
Martínez de Rosas 2135. Tel. 217320
10|5|F|59175|Pte.

INYECTABLES

O. M. E. s.r.l.
Organización Mendocina Enfermeros. Inyectables Nebulizaciones Tubos oxígeno Pedicuría. Atención 24 horas Pedro Molina 135 Teléfs.: 293371 y 240308.
F|Pte|A

PARTERAS

CELINA E. M. DE ARNEDO
PARTERA NACIONAL
Catamarca 585, Ciudad. Tel. 242388. Pedir turno.
29|1|F|99490|Pte

LIDIA M. DE CUARTAS
PARTERA NACIONAL
25 de Mayo 770 Cdad Tel 247223
19|6|F|83061|Pte

ANTONIA ARMENIA
PARTERA
Videla Castillo 2249 Teléf 216514. Pedir turno.
27|2|C|623|

J. DELIA SANCHEZ GOMEZ
OBSTETRICA NACIONAL
Atiende de 15 a 17 horas, menos sábados Rivadavia 634 Tel 241019
6|2|7|Pte

ESTHER C. DE SANANES
Partera nacional. Diariamente de 10 a 20 hs Solicitar turno Pedro B. Palacios 1260 (Ituzaingó) entre Catamarca y Lavalle Tels.: 257317 y 251391
7|3|F|Pte.|1

IRMA YAKEL DE LEGUIZAMON
PARTERA
Av. San Martín 1269 - 3er. Piso. Dpto A. Tel 257536 - Mendoza
F|Pte

PEDICUROS

CASA SCHOLL
Pedicuros. Calzados, Plantillas, Medias y Vendas para Várices. Todo para el confort del pie. edit turno. Montevideo 27 Mendoza Tel 246200.
17|5|F|Pte.|S

PSICOLOGIA

Lic. MARIA D. CARRIÓ
Trastornos de Conducta. Aprendizaje. Orientación Vocacional. Mutuales. Tel. 243447. Necochea 509. Ciudad.
7|5|C|833|17|5

Lic. NELLY CECILIA LAMADRID
Reeducación sicomotriz - Trastornos de conducta Orientación vocacional Mutuales. Solicitar turno al Tel 223052 Hualpa 201 G Cruz.
1|10|F|67647|Pte

Avisos Clasificados

Compra y Venta de Propiedades

A/DUEÑO compro: casa 5ta. ó 6ta. (puede ser corte antiguo de material). "Provivienda". Perú 1214 Tel. 218277 - 255813.
15|5|C|459|16|5

A DUEÑO: Compro casa 5ta. ó 6ta. (puede ser corte antiguo de material). "Provivienda" - Perú 1214. Teléfonos: 218277 - 255813.
16|5|C|741|16|5

A PROPIETARIO compro casa, departamento o lote. Godoy & Pelaia. Máxima seriedad. Inmobiliaria. Gutierrez 585. Teléfono 258543 - 251597. 2|5|T|56921|15|5

A ESTRENAR: departamentos 2 y 3 dormitorios, living comedor, servicios totales. - Ossola vende en Godoy Cruz. Tel. 291304.
14|5|C|273|16|5

A PROPIETARIO compro casa o departamento, urgente, F. J. Sapunar, San Lorenzo 315 Tel. 290457. 14|5|F|60525|21|5

A PROPIETARIO compro urgente. Casa bien ubicada o departamento céntrico. Gran contado total hasta $ 90.000.000. Tel. 244790. 14|5|F|60633|17|5

A $ 100.000 y facilidades, extraordinarios departamentos antisísmicos, estrenar, 3|4 dormitorios, ciudad 6ª, merece verlos. Vende: Came Inmobiliaria. España 1121 Local 3. T. 290260.
15|5|C|534|16|5

A DUEÑO compro casa o departamento 2 ó 3 dormitorios. Lavalle 18. Tel. 253115.
16|5|C|761|16|5

A METROS S. Martín, 4ta. Sección, casa desocupada, 3 habitaciones, dependencias y patio. $ 27.000.000 con facilidades. Lavalle 18 .Tel. 253115.
16|5|C|761|16|5

A PROPIETARIO compro departamento monoblock. Mitre o en Barrio, contado. Teléf. 256440.
16|5|T|03288|16|5

A ESTRENAR v|casa, 2 dormitorios, p|Banco. V. Nueva, t|$ 33.000.000 m|n. Arenales 786 V. Nueva. 16|5|F|61010|16|5

A ESTRENAR, americana, 1 planta, living comedor, 3 dormitorios c|placard, baño, cocina c| alacenas, patio, jardín. T. pesos 390.000. C. $ 250.000 y facilidades. Llaves: Cabildo 433, B. Santa Ana. Gllén. 16|5|F|61028|16|5

A $ 250.000.- (Completar en 120 días). T|$ 580.000.. Casa nueva (una cuadra Carril San Martín). Carrodilla. Cochera, liv. - comedor; 3 dormitorios c|placard; c| comedor y baño c|azulejos decorados, patio. - "Provivienda" Perú 1214. 16|5|C|741|16|5

A ESTRENAR, antisísmica, muy bien ubicada, zona residencial, Ciudad, 3 dormitorios con placares, 2 baños, amplísimo living comedor y otros, excelentes comodidades y detalles de buen gusto. T.|$ 900.000. Contado pesos 500.000. Saldo 18 meses. Tel. 262659 - 251410. 16|5|F|61030|16|5

ANTISISMICA en G. Cruz, Bº M. Moreno, al lado Bº Minetti, 2 dorm., living comedor, garage, comedor, lavandería, baño, despensa, churrasquera, patio, jardín. Precio $ 36.000.000. Ctdo. $ 18.000.000 y 4 semestres. - Vende: Moll Inmobiliaria. Gutiérrez 567. Mza. Teléfs. 214266 - 250524.
15|5|F|60806|16|5

ANTISISMICA Bº Escorihuela, 1 planta, living comedor, 2 dormitorios, cocina comedor, baño, garage, patio chico, churrasquera, habitación estar. - Precio $ 70.000.000, con teléfono a convenir. Se recibe permuta menor valor, lote o casa buena ubicación. Vende: Moll Inmobiliaria. Gutiérrez 567. Mza. Tel. 214266 - 250524.
15|5|F|60804|16|5

ATENCION varios lotes en 5ª, 6ª, centro, ideal hotel o empresa constructora, en San José y Chacras. Urbana Inmobiliaria. 9 de Julio 315, Mendoza.
14|5|C|245|16|5

ANTISISMICA G. Cruz, 2 dormitorios, patio c|despensa, teléfono, t|servicios, c|facilidades. Teléfono 214172.
15|5|C|418|16|5

ATENCION hermoso lote Chacras de Coria, 2.300 m2., calle Pueyrredón. Urbana Inmobiliaria. 9 de Julio 315, Mza.
14|5|C|245|16|5

ANTISISMICA en Benegas tres dormitorios, cochera, living 2 desp., galpón, lavand.; t|servicio y fondo 470 mts. Corrientes 1634 y Filippini, G. Cruz.
13|5|C|812|20|5

ANTISISMICA: 3 dormitorios, living comedor, 2 baños, garage, departamento servicio, dependencias completas. Ossola vende próxima plazoleta Barraquero. También permutaría por departamento o casa más chica. - Teléfono 291304.
14|5|C|273|16|5

ANTISISMICA 6ta. Sección, 3 dormitorios, dependencias, anticipo $ 26.000.000 s|convenir. José Federico Moreno 1575.
15|5|T|03248|16|5

ATENCION departamento categoría, avenida Sarmiento, 3 dormitorios, L comedor amplio, c comedor dep. servicio, 2 baños. Urbana Inmobiliaria. 9 de Julio 315. Mza.
14|5|C|245|16|5

ANTISISMICA casa 6ª Sección, 3 dormitorios, dep. servicio, amplio estar, comedor diario, jardín, etc. Urbana Inmobiliaria. 9 de Julio 315. Mza.
14|5|C|245|16|5

ANTISISMICO departamento frontal, Dorrego. Living y comedor amplios, 3 dormitorios c|placard, cochera y patiecito. Desocupado, $ 42.000.000 c|facilidades. Lavalle 18. T. 253115.
16|5|C|761|16|5

ANTISISMICA Benegas, b|residencial, living, 2 dormitorios, amplio fondo. T|$ 55.000.000, garaje. Malpú 119. Godoy Cruz.
16|5|C|772|16|5

ANTISISMICA 6ª Sección, living, tres dormitorios, cochera, T pesos 55.000.000. Facilidades. Malpú 119, Godoy Cruz.
16|5|C|772|16|5

AMPLISIMA propiedad 600 metros superficie. Ossola vende en calle Moron. Tiene moderno chalet 3 dormitorios, 2 baños, living comedor, dependencias. Además grandes galpones c|entrada camiones. Teléfono 291304.
14|5|C|273|16|5

ANTISISMICA 2 dormitorios, dependencias, anticipo $ 8.000.000, s|convenir. José Federico Moreno 1575.
16|5|T|03270|17|5

AV. DE ACCESO Sur y Sarmiento lote de 200 mts., en Barrio de A. y E. vendo. "Artan" Propiedades. Tel. 290416.
16|5|F|61240|16|5

ANTISISMICA 2 plantas, 2 dorm., amplio living comedor, patiecito, lav., terraza, churrasquera; en pleno centro, muy buen precio. Belgrano 2790, Ciudad - Teléfono 218883.
16|5|C|727|16|5

ATENCION vendo hermosa casa, dos plantas, toda confort, doble cochera a tan solo metros km. cero. Rodríguez 270, Maipú.
16|5|C|723|17|5

ATENCION vendo 5 casas, a elegir sobre Padre Vázquez. Otras en construcción, lado cancha Maipú. Rodríguez 270, Maipú.
16|5|C|723|17|5

APURADAMENTE vendo antisísmica una planta, 3 dormitorios, living comedor, c|diario, garaje, departamento servicio, e|Barrio Bancario. Tel. 291304.
16|5|C|794|16|5

AMERICANA, planta baja, 3 dormitorios, 2 baños, living comedor amplísimo, c|diario, servicios totales, jardín, teléfono. Ossola vende e|Sexta Seccion. Tel. 291304. 16|5|C|794|16|5

ANTISISMICA, Maipú vende dueño 350 m2., 2 dormitorios, garage, etc., todos los servicios y teléfono. Precio t|$ 380.000 con facilidades. Tratar Teléf. 223005.
16|5|T|03293|16|5

ANTISISMICO departamento Bº Monasterio de María, 1 comedor, 3 dormitorios y dependencias, t|$ 380.000. Facilidades convenir. Santa Fe 129 C. T. 252011.
16|5|T|03292|16|5

ARISTIDES Villanueva, 3 cuadras parque, antisísmica de categoría 2 plantas, vendo, desocupada. Santa Fe 129. C. T. 257019.
16|5|T|03292|16|5

ANTISISMICA a estrenar, 3 dormitorios, dependencias, vendo. Teléfono 225579.
16|5|T|03284|16|5

¡ATENCION! En Godoy Cruz cerca Barrio Bancario, vendo casita chica mixta recién pintada, desocupada, comedor, 2 dormitorios, cocina, baño, garage y patio chico. Total 28.000.000. Contado 14.000.000, saldo cuotas mensuales hasta 2 años. Informes: F. J. Sapunar, San Lorenzo 315. Mza. Tel. 290457.
16|5|F|61090|17|5

ATENCION galpón 15x8 con terreno 1.700, frente 3 calles, ideal fraccionamiento, taller, industria depósito, límite ciudad. Vendo contado y facilidades. M. Marzialli. San Martín 1640, Godoy Cruz. T. 245373.
16|5|C|810|16|5

ANTISISMICA 2 plantas, San José, 2

VENDO
FALCON
DE LUJO 75
FIAT 125/75
NUEVOS
San Martín 2015
GODOY CRUZ
16|5|F|61263|16|5

COSECHA DE ACEITUNA
• TELA PLASTILLERA ANCHO H/. 2 mts.
• TELA RECOLECTORA " " 3 mts.
• POLIETILENO TODO ANCHO/BLANC. NEGRO
AC agrocar JOSE V ZAPATA Y RIOJA TEL 242911-MZA

ORO COMPRO
10.000 a 10.800
ALEM 39 casi esq. San Martín
12|5|C|350|17|5

VENDO
MULTI-CARGA
MODELO 1972
Tratar: SAN MARTIN 1398
TELEFONO 251 — TUNUYAN
16|5|F|60949|16|5

ORO COMPRO
9 DE JULIO 1539 - 2º PISO
OFICINA 25
15|5|C|446|17|5

COMPRO CAMION DIESEL
CHEVROLET, DODGE, FORD, etc., MODELO 1967 EN ADELANTE
ENTREGO $ 100.000 CONTADO, RESTO CORTO PLAZO
AUTOMOTORES ZEBALLOS – Avda. Bandera de los Andes 4606. Villa Nueva. Mza.

FALCON 66 y RENAULT 62
A particular, permuto por Falcon 69-70 o Chevy 70-69. - 9 de Julio 3446 - Cdad. T. 251649
16|5|C|346|13|5

BAHIA BLANCA
Pto. MADRYN - TRELEW
COMODORO RIVADAVIA
MUDANZAS - MAQUINAS - CARGAS
TRANSPORTAMOS PERMANENTE
EXPRESO "DIAMANTE" TEL. 225965

ALQUILO MOTOSIERRAS
con transportes corta madera. Teléfono particular 222530. - Horas de la tarde.
16|5|C|779|16|5

Dactilógrafa
Muy competente. Presentarse viernes y lunes de 16 a 19 hs. Av. España 1248, Piso 4º, Of. 58. Inútil presentarse si no reúne condiciones.
16|5|C|866|16|5

EQUIPO VENDO
Acoplado 3 ejes, carga general con trabajo, acepto permutas. Almirante Brown 3162 - Bermejo - Teléfono 260836.
16|5|F|61025|16|5

TRABAJOS DE ARADURA
EQUIPOS NUEVOS
Tratar: SAN MARTIN 1398
TELEFONO 251 — TUNUYAN
16|5|F|60950|16|5

VENDO HIERRO NERVADO
ENTREGA INMEDIATA
Medidas: 8 - 10 - 12 - 14 - 16 - 20 - 25
TELEFONOS: 258003 - 216292
16|5|C|731|16|5

POLLOS
Muy buena calidad, 2 ½ Kg. promedio. San Francisco del Monte y Chacón. Rodeo de la Cruz. - A 7 cuadras del Carril Ponce.
16|5|C|701|16|5

DEMOLICION
Palos y rodizos de 3, 4 y 5 metros ventanas, puertas y adobes
VENDO
SAN MARTIN 2171 — LAS HERAS
15|5|C|353|16|5

HIERRO
COMUN 8 y 12 mm.
Teléf. 247301 (de mañana)
16|5|C|784|16|5

SILOS
para Cemento
MANUEL MORENO 333
GODOY CRUZ – MENDOZA
16|5|C|807|16|5

Ropa p/Damas Liquido Hoy
Polleras - Pantalones - Camisas - Jeans. - Hoy y mañana horario comercio. Godoy Cruz 290 - Ciudad
16|5|C|848|17|5

LOS ANDES
LECTORES de
Para cualquier reclamo o trámite referente a la recepción de su ejemplar sírvase llamar al teléfono
244500

Avisos Clasificados

(Viene de la pág. anterior)

Ofrecidos Varios

A DOMICILIO reparamos heladeras familiares comerciales, lavarropas. Asesoramiento gratis. - Teléfono 260136. 7|9|F|25946|Pte.

A. DESAGOTE pozos y cámaras sépticas, destape cloacales, servicio, rápido. La Moderna - Tel. 243865. 24|4|C|033|24|5

A CALEFONES, plomero, gasista, lavarropas, cañerías, estufas, instalaciones. Precios razonables. Atención inmediata. T. 246434. 2|5|C|145|21|5

A HELADERAS, lavarropas, termocalefones, servicio rápido, seguro, garantido. - Cayetano Silva 2938, C. Teléfono 250471. 6|5|C|597|4|6

A BUEN desagote de pozo y destape cañerías, "La Higiénica", Brandsen 1344, Dorrego, Teléfono 291126. 8|5|C|072|6|6

A BUEN plomero, gasista, económico. Visitas gratis, caños, calefones, estufas, instalaciones. Tel. 216085. 10|5|C|402|16|5

A DESTAPAR cloacas, cañerías, plomería, gasista, calefones. 242948. - J. B. Justo 564, G. Cruz. 14|5|C|815|17|5

A ELECTRICISTA, instalaciones, reparaciones generales. Service permanente. Garantido. Tel. 259539. 13|5|C|923|16|5

A IMPERMEABILIZACION arreglos de techos, pintura, empapelados, colocación cielorrasos. Tel. 248874. 15|5|C|379|21|5

A "DOMICILIO": Reparaciones de calefones instantáneos, estufas, cocinas, lavarropas. Especializado: Urgencias. Tel. 216496 16|5|C|816|16|5

DOMICILIO instalo, limpio y reparo cocinas, calefones, estufas, etc. Tel. 220734. 7|3|F|39502|Pte

DESAGOTE de pozos, limpieza de cámaras, Bº UNIMEV M-6. C-18. Tel. 261745 11|3|F|40682|Pte

PLASTIFICAR, pulir, encerar piso: madera, pintar casas, plomería, gasista. Tel. 250482. 16|4|C|621|15|5

DESTAPAR cloacas, arreglo artefactos sanitarios, gas, albañal, destape de cañerías agua caliente y fría, reparaciones en general, trabajo garantizado. T. 215092. 5|5|C|102,24,5

DESTAPAR cañerías, cloacas y agua, albañiles, plomero, arreglo calefones gas. Tel. 223449. 6|5|C|431|4|6

DESTAPES de cloacas y desagües pluviales y piletas de cocina. Teléf. 241084. 8|5|C|282|22|5

DOMICILIO se ofrece plomero. Servicio rápido. Tel. 220322. 12|5|C|521|16|5

CERRADURAS coloco - arreglo voy a domicilio. Servicio rápido. Teléfono 245012. 12|5|C|342|16|5

DOMICILIO se ofrece plomero. Servicio rápido. Tel. 257286. 12|5|C|466|16|5

DOMICILIO se ofrece plomero. Servicio rápido. Tel. 259929. 12|5|C|516|16|5

A CALEFONES instantáneos y térmicos, cocinas, estufas, calefactores, instalaciones. Pascual Toso 691 - Tel. 224305. 12|5|C|555|16|5

A PLOMI-GAS. Service urgente: calefones, cocinas, estufas, filtraciones, destapes cloacas, plomería en general, instalaciones. Trabajos garantidos. Teléfono 252897. 14|5|C|251|23|5

A DESTAPAR cloacas y desagües pluviales. Tel. 247316. 15|5|C|44|5|17|5

A SERVICE electricidad en general. Trabajos garantidos. Teléf. 241118. (Flores Chiquín). 14|5|C|45|21|5

ALBAÑILERIA general, refacciones, reparaciones. Impermeabilización techos. Trabajos al instante. Tel. 226045. 15|5|F|52699|16|5

ALBAÑIL: Reparación de techos al instante, albañilería en general. T. 226045. 16|5|F|52741|16|5

ALBAÑILERIA, arreglo de techos y pintura. Tel. 215299, Godoy Cruz 116, ciudad. 16|5|C|789|17|5

COLCHONERO a domicilio lana, pullman, toldos arreglamos, camas estiramos ciésticos. Teléfono 258860. 25|4|C|349|25|5

CERRADURAS coloco y arreglo a domicilio, garantía. Alberdi 263. Ciudad. Teléfono 216546. 5|5|C|130|18|5

C.V.I. Servicio Vigilancia y asistencial, en barrios, fábricas, bancos, comercio, seguimientos. Absoluta reserva. San Martín 811. piso 1º. Tel. 241934. Ciudad Mendoza. 6|5|C|581|4|6

CAMBIO cordones, riel, reparaciones, cortinados, ojalamos, telas, "Moyano Decoraciones" Tel. 247102, pida presupuesto. 15|5|C|490|17|5

ELECTRICIDAD no más electrocuciones. Colocamonos y financiamos Disyuntores IES, Thomson - San Martín 1608 - 4to. - 82 Mza. Prot. EG - Tel. 251022 - 244265. 11|5|C|224|31|5

ELECTRICIDAD, instalaciones, reparaciones generales, iluminación, protección eléctrica con disyuntores. Prot E.G. - Tel. 251022 - 244265. 11|5|C|224|31|5

ELECTRICISTAS c|matricula. Tel. 240058. 15|5|C|488|21|5

EX MECANICO "Singer" arreglo máquinas coser. Tel. 240350, G. Cruz 6235, Guaymallén. 16|5|C|764|16|5

EMPAPELADO, pintado cielo rasos telgopo. Impermeabilizado. Tel. 248539. 16|5|C|830|23|5

HELADERAS, lavarropas, calefones, calefactores, servicio especializados. Teléf. 225967. Revolución de Mayo 2052, Godoy Cruz. 14|5|T|03187|18|5

HACEMOS pinturas, techos, albañilería, placares, carpintería metálica; estructuras de hierro en general. Reparaciones y modificaciones de viviendas. Teléfono 249086. Abraham Lemos Nº 3328 - Ciudad. 15|5|C|434|17|5

IMPERMEABILICE su techo con técnica y materiales de avanzada. Solicite presupuesto. Aislar S.R.L. 9 de Julio 1589, 2º Piso, Of. 9 - Mendoza. Tel. 253380. 2|5|F|56917|31|5

IMPERMEABILIZACION de techos, zinc, caña, especialidad en terrazas, garantía. T. 255378. 15|5|C|495|18|5

JARDINES, cesped, parques, se hacen y se arreglan. T. 227142. 9|5|F|52495|18|5

PINTURA, albañilería general, colocación cielorrasos, tergopol Teléfono 255378. 15|5|C|495|18|5

PLOMEROS, reparaciones, calefones, estufas a gas y kerosene, electricista. Tel. 215299, Godoy Cruz 116, ciudad. 16|5|C|789|18|5

PLOMERO gasista, colocación de calefones cocinas, estufas, sanitarios, atiendo sábado todo el día. Teléf. 222879. 16|5|C|520|18|5

REPARACIONES eléctricas e instalación artefactos del hogar a domicilio. T. 218683. 16|5|F|52732|16|5

TAPICERIA Durán. Arreglos en general. Facilidades. San Martín 238. Tel. 249207. 13,5|C|858|859|19|5-D

TAPICERIA en general, ojalillos toldos y arreglos. Salta 1587, T. 218188. 15|5|C|518|18|5

Ventas o Permutas

DOY mano de obra, albañilería, pintura en permuta por vehículo, o moto. T. 255378. 15|5|C|495|18|5

PERMUTO coche 1964 por mano de obra para hacer una loza.- Costanera 2315 - Guaymallén. 15|5|T|03223|18|5

Comerciales

GANE muchos pesos vendiendo acero inoxidable directamente del fabricante a Ud. Puede ganar hasta $ 50.000 diarios. Consulteme. Darwin 668. Barrio Ejto. de los Andes. Dorrego. 16|5|C|697|16|5

Préstamos e Hipotecas

CREDITOS hipotecarios y prendarios, amortizaciones mensuales, descuentos de documentos hipotecarios, saldo de precios y comerciales primera línea. Espejo 217|21, Mza. 19|4|C|433|19|5

Educacionales

A ALUMNOS secundarios, universitarios preparamos t|materias, individualmente, única Metodología eficiente, asegurándoles exitosos exámenes, c|profesores especializados. San Martín 276, Ciudad. Tel. 246172. 7|5|C|878|21|5

A PRIMARIOS y secundarios: todas las materias e idiomas, también a domicilio. Tel. 220511. 16|5|T|3275|16|5

INGLES, se preparan alumnos, lunes, miércoles, viernes, sábados, Coronel Plaza 595, ciudad, Teléfono 250103, a partir 13 horas. 15|5|C|509|17|5

REEDUCACION diferenciada gabinete psicopedagógico - Personal especializado Espejo 786 - 18 a 20 horas. 16|5|C|396|31|5

SE ORGANIZAN cumpleaños infantiles, titeres, proyecciones, cuentos animados, etc Espejo 786, 18 a 20. 11|5|C|439|31|5

Academias

APRENDA peluquería, práctica 2 peinados diarios, hay modelos. San Juan 732. 8|5|C|083|17|5

GUARDERIAS

ATENCION infantil permanente. fiestas, cumpleaños. Nenería "El Principito". Olascoaga 2560, Ciudad. Tel. 254788. 18|4|C|318|18|5

BABY sitter profesional atiende niños día y noche a domicilio. Teléf. 221015. 16|5|C|721|17|5

Labores Femeninas

CORTINADOS de tela, confección colocación. Impecable terminación. T. 256564. 12|5|C|595|16|5

PULOVERES futura mamá. Teléfonos 20945 - 245285. 16|5|T|03286|16|5

¡SEÑORA mamá! En Galería Tonsa, Saturno 78, está "Rosa y Celeste", dedicada a la moda infantil. Especialidad en ajuares para bautismo. La invitamos a conocerla. 11|5|C|292|18|5

CASAS RODANTES Y EMBARCACIONES

NEVADA siempre de temporada. - Jesús Serna 175, Maipú. 7|5|C|936|23|5 D

EXTRAVIOS

POINTER extraviado. Reclamar. T. 248848. 16|5|T|03289|16|5

Ley 11867

LEY. — 11.867. — A los efectos previsto en la ley se hace saber que la señora Esther Aurora Posada de Gómez transfiere a la señora Rosa Mirtha Curi de Otta la farmacia "Estación", ubicada en Avenida Las Heras 698 de esta Ciudad. Reclamos, en el mismo negocio. 14|5|C|054|18|5

LEY 11.867. — Conforme al art. 44 ley 19550 se hace saber que los señores Angelo La Rossa y Joaquín Muñoz en su carácter de únicos propietarios de Restaurant Don Angelo, cito en calle Lavalle 148|50 de esta ciudad han constituído una SRL denominada Restaurant Don Angelo S.R.L. efectuando como aporte de Capital el referido fondo de Comercio haciéndose cargo del activo y pasivo del mismo, reclamos en el mismo domicilio. 14|5|C|057|18|5

Foto Cine Grabadores

CAMARA fotográfica Mamiya-1000 con teleobjetivo 135 y gran angular 35, vendo. Malvinas Argentinas 759, Godoy Cruz, Mza. 15|5|C|516|16|5

MAQUINA Foto Minolta S.R.T. 101 y televisor Sony 9 pulgada oportunidad. Vendo. Belgrano 1250. Godoy Cruz. 16|5|C|829|17|5

Compra y Venta de Libros

COMPRO y vendo libros secundarios, primarios, usados. Llegaron Péuser 5º y 7º grado. Rivadavia 29. Librería" Martín Fierro. 16|5|C|732|20|5

Pensión y Piezas Amobladas

A MATRIMONIO solo alquilo dos habitaciones con baño y patio a compartir. Víctor Hugo 2178, Guaymallén. 14|5|T|03189|16|5

ALQUILO habitaciones amobladas derecho cocina y teléfono. Francisco de la Reta 945, San José. 10|5|T|03072|16|5

ALQUILO habitación amoblada para estudiantes universitarios. T. 244200. 15|5|C|380|17|5

ALQUILO piecita baño privado. - Teléf. 255217. 16|5|T|03266|16|5

ALOJAMIENTO a estudiantes varones, micro a la puerta. Calle Renato Sanzin 1085. Godoy Cruz. 16|5|C|806|18|5

CASA familia doy pensión 1 ó 2 señoritas, Laprida 1040, Esq. Cobos, Dorrego. 15|5|C|510|16|5

CASA familia alquila pieza amoblada, una o dos señoritas. Guillermo Molina 630, Dorrego, de 19 a 21. 15|5|C|580|16|5

COMPARTO casa con chicas que trabajen y|o estudien. Teléfono 247784. 16|5|C|798|17|5

CASA familia alquila habitación c|s media pensión 2 caballeros. Garibaldi Nº 92, una cuadra fábrica Arcanco. 16|5|F|527|17|5

HOGAR de Ancianos "Santa María". Recibe enfermos e inválidos con tratamientos. Necochea 871. San José. Gilén. Mza. 13|5|C|830|831|22|5-D

HOGAR para ancianos. Precios módicos. P. Mendocinas 778. C. 13|5|C|830|831|22|5-D

CARAM HNOS AUTOMOTORES
SARMIENTO 56 - G. CRUZ
TEL. 23027 - MZA.

Peugeot 504 XSE	75
Peugeot 504 X E	75
Peugeot 404 GP	75
Fiat 125 Berdina	75
Rural Fiat 128/1300	75
Opel K 180	75
Renault 12	75
Dodge 1500 SPL	75
Dodge 1500 SPL	71-73
Peugeot 504 S Lujo	71-72-73
Ami 8 Club	73
Ford Falcon mot|188 caja de cuarta	72
Rural Fiat 1500	69
Peugeot 504	69-70
Peugeot 404 S Lujo	69-71
Rural Falcon Futura	68
Peugeot 404	67-68
Ford Falcon de Lujo	66-68
Fiat 1500	64-67
Rural Siam Di Tella	66
Fiat 1100	62-63
Valiant II	63
Ford Taunus	58

Pick-Up

Peugeot T-4B	71
Siam Di Tella	62
Fiat 1500	68

Camiones
Mercedes Benz 1114 (Carroc. y acoplado. Carga Gral.) 73
Compramos Unidades Usadas - Venta Unidades 0 Km.
Permutas - Financiación
16|5|F|52723|16|5

Arriendos y Cambios

A PROPIETARIOS que deseen alquilar con absoluta seguridad. Concurren a nuestra Oficina, tradicional en Mendoza. Evítese problemas. Antes de ofrecer su propiedad, consúltenos gratuitamente. Usted alquilará mejor. José Federico Moreno (h). Ex Director de la Cámara Alquileres. San Lorenzo 332. Teléfono 249745. 14|5|C|258|20|5

A PROPIETARIOS, alquileres 100% de seguridad. Evite problemas de cobranza, cobre puntual. Estas y otras ventajas le ofrecemos. Alquile por nuestro intermedio, ganará tranquilidad y seguridad. Visite nuestras oficinas, o solicite tasador sin compromiso. "Provivienda Inmobiliaria SRL". Perú 1214. Teléfono 218277 - 255813 - 258054. 2|5|C|161|31|5

A $ 2.000: $ 2.500 y $ 3.500, departamentos céntricos; 2 y 3 ambientes. Unicamente p|matrimonios con amplias garantías. José Federico Moreno (h). San Lorenzo Nº 332. 16|5|C|822|16|5

A $ 8.500, galpón 700 metros. (Puede ser c|vivienda), cerrado, fuerza, Ciudad. 4ª. "Provivienda", Perú 1214. 16|5|C|741|16|5

A $ 2.500, salón chico. Costanera y Laprida. "Provivienda". Perú 1214. 16|5|C|741|16|5

A $ 6.000, departamento, calle San Juan, amplio l|comedor, 3 dormitorios, 2 baños, c|comedor, d|servicios. "Provivienda". Perú 1214. 16|5|C|741|16|5

A $ 3.500, amplio departamento, calle Las Heras, Ciudad, l|comedor, cocina c|artefactos, 2 dormitorios c|placard, 2 baños.. Provivienda". Perú 1214. 16|5|C|741|16|5

Servicio Doméstico Pedidos

A EMPLEADA necesito con buen sueldo, Lavalle 802, San José, Guaymallén. 15|5|C|512|17|5

RESIDENCIAL ofrece pensión completa, media pensión, hospedaje. Enviamos viandas. Rivadavia 985, G. Cruz. 13|5|F|52574|16|5

SEÑORA da pensión a señoritas estudiantes. Aguado 510. - Tel. 258446. 15|5|C|406|16|5

SRA. EMPLEADA en casa de familia honorable, busca habitación con o sin muebles, radio Casa Gobierno, con teléf. 1|2 pensión. Dirigirse Tel. 214394, de 14 a 22 hs. 16|5|C|844|16|5

A DUEÑO directo necesito alquilar casa o departamento hasta $ 280.000. Tel. 215312. 13|5|C|936|16|5

A $ 3.000 departamento amoblado l|comedor, 1 dormitorio, dependencias. España 1512 - Oficina 4 14|5|C|239|24|5

ALQUILO: para empresa o individualmente, 10 oficinas c|toilette, estrenar frente Plaza San Martín. Canizo Puebla. Rivadavia 757. Tel. 247949. 13|5|F|60249|16|5

ALQUILO salón para depósito, calle Videla Castillo y 6 de Setiembre. Las Heras. 15|5|C|388|17|5

ALQUILO $ 3.500, departamento Kolton, 3 dormitorios, living comedor, baño, cocina. T. 261490. 16|5|F|61026|17|5

ALQUILO saloncito Godoy Cruz, $ 850, esquina ideal. Martillero Alvarez. T. 244541. 16|5|C|696|16|5

ALQUILO departamento, pago hasta $ 1.000, zona Dorrego. Teléfono 242692. 16|5|C|669|17|5

ALQUILO casa Las Heras, 2 dormitorios, cocina comedor, patio. $ 2.900 ley. Av. España 1248. 4º Piso. Oficina 57. Teléf. 214316. 16|5|T|03271|16|5

ALQUILO casa con salón para negocio, 2 dormitorios, dependencias, e|Dorrego, $ 300.000 mensuales. José Federico Moreno 1575. Ciudad. 16|5|C|03270|17|5

E|LAS HERAS necesito departamento 2 - 3 dormitorios, excelente garantía. San Miguel 1482, Las Heras. 16|5|C|858|16|5

LOCAL amplio alfombrado en galerías céntricas, de 2 ambientes, alquilo. Aocana, Don Bosco 285. 16|5|C|839|16|5

LOCAL céntrico transfiero, tratar: Zuloaga 810. Dpto. 2. Ciudad. 16|5|C|077|16|5

MENGONI alquila hermoso departamento a estrenar en pleno centro, living comedor, amplio, cocina, 2 dormitorios, toilette, baño. Canón mensual $ 430.000 m|n. Inf. Colón 428, T. 246295. 15|5|F|60937|16|5

NECESITO alquilar casa o departamento, radio céntrico, pago hasta $ 300.000 m|n. T. 218787 ó 255831. 13|5|T|3120|17|5

SE ALQUILAN 2 salones para depósito o comercio, Belgrano 271. G. Cruz. 15|5|F|52702|17|5

SIN INTERMEDIARIOS matrimonio, sin hijos busca alquilar departamento modesto Gran Mendoza, 1 habitación, cocina y baño, paga $ 1.500, buena garantía. Tel. 248357, Sra. Castro. 16|5|C|771|10|5

Servicio Doméstico Pedidos

A BUENAS empleadas chilenas y argentinas $ 80.000, o $ 150.000. Urquiza 127. Tel. 250726, o personalmente. 12|5|C|333|16|5

"A" EMPLEADAS necesito m|día, t|día c|adentro, b|sueldos. "España". España 1683. Tel. 259168. 12|5|C|169|16|5

A MADRE e hija juntas, otras empleadas separadas, necesito. Agencia: Salta 1587. 17|5|C|155|16|5

A EMPLEADAS del interior y ciudad con o sin retiro sueldo. Hasta $ 250.000. Morón 284. Tel. 291104. 12|5|C|218|16|5

A NECESITO empleada cama adentro, que entienda cocina, buen sueldo. San Luis 375. Cdad. 15|5|T|3209|16|5

A CHICA necesito de 8,30 a 15.30 para ayudar quehaceres. Referencias. Agustín Delgado 254. - Ciudad. 15|5|C|367|17|5

A BUEN sueldo, cama adentro, necesito empleada. Tratar: Monseñor Verdaguer 468, Ciudad. Teléfono 248776. 15|5|C|095|16|5

A EMPLEADA medio día casa chica; otra para lavado y planchado. Tierra del Fuego 319, B. Bombal. Ciudad. 16|5|C|821|16|5

A EMPLEADA servicio doméstico. Sábado de tarde y domingo de mañana. Pago $ 60.000. Tratar: 9 de Julio 1239. Cdad. 16|5|T|03258|16|5

"A" EMPLEADA cama afuera, s|lavado, para departamento pequeño. San Lorenzo 507. 2º A -Mza. 16|5|C|758|16|5

A EMPLEADA cama adentro necesito. Mitre 1483. 2º Piso 23. 16|5|T|03261|16|5

BUEN sueldo a convenir para empleada cama adentro, con referencias. T. 225549. 16|5|T|03263|17|5|D

COCINERAS, mucamas, niñeras, necesito, muy buen sueldo. Perú 1089, Mendoza. 15|5|573|17|5

COCINERA necesítase, hay mucama. Martínez de Rosas 772. - Cdad. 16|5|C|698|17|5

EMPLEADA c|adentro para 2 personas c|recomendación. Cobos 1731, Dorrego. Hasta 16 hs. 15|5|T|3214|16|5

EMPLEADA cama adentro con referencias, buen sueldo. San Martín Sur 235, después 18 hs. 15|5|C|410|472|16|5

EMPLEADA o chica necesito cama adentro sin lavado, corta familia. Buen trato, sueldo $ 150.000. Tratar de tarde teléfono 245410. Patricias Mendocinas 488. Godoy Cruz. Bº Bombal. 16|5|T|03272|16|5

EMPLEADA servicio doméstico medio día para matrimonio. Salta 1226. 16|5|T|03265|16|5

GANE $ 95.000 ½ día, c|adentro $ 150.000. Entre Ríos 528. 12|5|C|595|16|5

LEA ESTO necesito empleadas. Buenos trabajos. Tel. 292497. 15|5|T|03231|16|5

NECESITO empleada servicio doméstico, corta familia. Aristides Villanueva 675. Ciudad. 15|5|C|433|16|5

NECESITO empleada cama afuera, sin niños, con recomendación. - Avda. España 1148. 5º Piso A - Mendoza. 15|5|C|425|16|5

NECESITO empleada doy buen trato y buen sueldo. Tel. 227791. 15|5|T|03222|16|5

NECESITO persona para quehaceres domésticos. Teléf. 220554. Roffo 15 - Godoy Cruz (Frente Obras Sanitarias). 15|5|T|3240|17|5

NECESITO empleada servicio doméstico por la tarde. Tiburcio Benegas 2016. Ciudad. 16|5|T|03287|16|5

NECESITO empleada mayor 22 años, con documentos, con o sin cama, horario 9 a 19 hs. $ 1.300. Tucumán 262, 1º Piso, Dpto. 3, Ciudad. 16|5|T|3281|17|5

SE NECESITA empleada servicio doméstico competente. Sin lavado, planchado, ni cocina. Arizu 203. Godoy Cruz. 16|5|C|812|17|5

SE NECESITA niñera, cama adentro. Emilio Civit 417. Ciudad. 16|5|C|718|17|5

OFRECIDOS

A BUENAS empleadas señora solicítelas a Agencia. Urquiza 127. Tel. 250726 o personalmente. 12|5|C|333|16|5

A EMPLEADAS seleccionadas "Agencia España". Seriedad y garantía. España 1683. - Teléfono 259168. 12|5|C|169|16|5

A MORON 284 solicite empleadas seleccionadas y garantizadas. Teléfono 291104. 12|5|C|218|16|5

AGENCIA Lourdes ofrece 4 empleadas c|adentro, otra con retiro. Absoluta responsabilidad. - Teléfono 227791. 15|5|T|03222|16|5

¡ATENCION! Agencia Bombal ofrece 2 camas adentro y medio día. Garantizadas. T. 292497. 15|5|T|03231|16|5

CONFIE su pedido empleada "Agencia 9 de Julio". Seriedad. Responsabilidad. T. 256564. 13|5|C|595|16|5

SE OFRECEN empleadas c|adentro una p|Bs. Aires. Tratar Salta 1587 - Ciudad. 12|5|C|155|16|5

SEÑORITA p|mayores, matrimonio p|caseros, cocineras y mucama, niñeras, empleadas c|retiro y p|horas. Tel. 242368. 15|5|C|573|17|5

¡SU SOLUCION! agencia Bombal ofrece cocinera de primera para fila., 3 camas adentro y 3 medios días, ocupación en el acto. Tel. 292497. 16|5|C|817|16|5

¡LA LIMOSNA ES ESTERIL.
Solamente la selección y supervisación que ejerce el FONDO BECARIO pueden ayudar a un joven ciego a ocupar un mejor lugar en la sociedad.
Informes: As. Tfl. LUIS BLAISLE
CORRIENTES 82 - MZA. TEL. 12850
de 17 a 20 hs.

DANIEL EL TRAVIESO

—¡Vaya, papá! Tu cara necesita una esmerilada.

Aunque Ud. No Lo Crea de Ripley®

LINDOR COVAS — por WALTER CIOCCA

LOS PICAPIEDRAS — por HANNA BARBERA'S

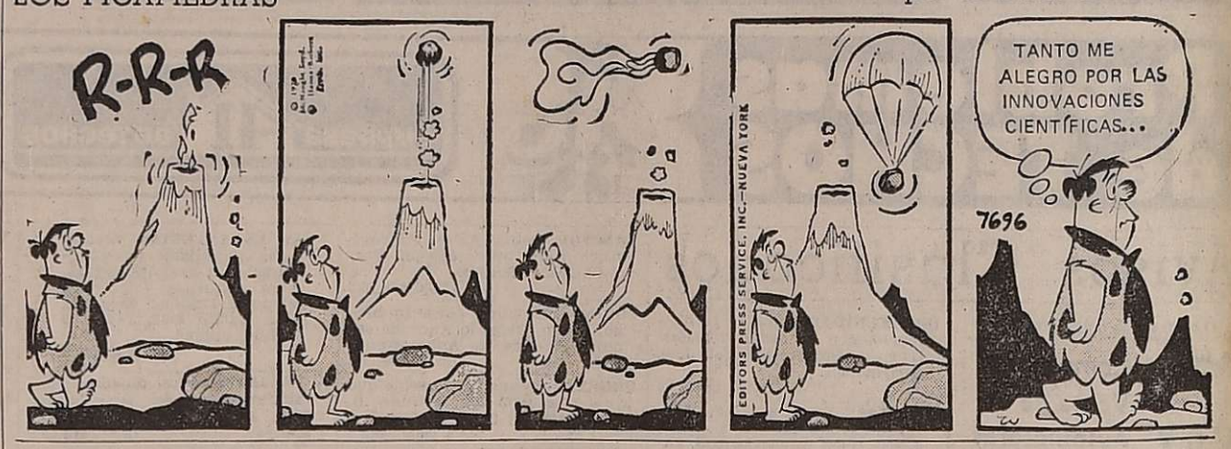

PALABRAS CRUZADAS

por HOMERO ALFARO

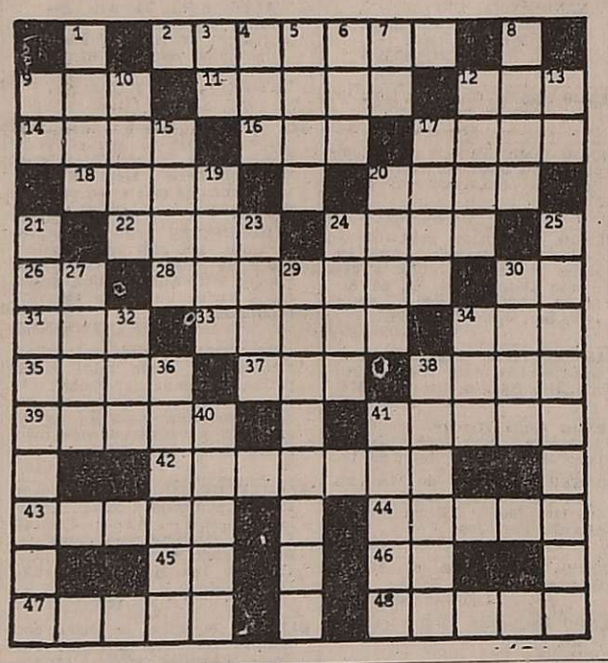

HORIZONTALES
2 Moneda española (Pl.).
9 Río del Perú.
11 Relativo a los riñones.
12 Oca.
14 Momento.
16 Impar.
17 Estado del Asia.
18 Fundamento.
20 Plantígrados.
22 Nombre de mujer.
24 Divinidad escandinava.
26 Terminación verbal.
28 Vestimentas.
30 Ante Meridiano (Abrev.).
31 Artículo.
33 Adicionar.
34 Yo, en latín.
35 Susiana.
37 Río de Suecia.
38 Agarrar, coger.
39 Timo (Pl.).
41 Oración entre los mahometanos.
42 Riña, disputa.
43 Girar.
44 Ciudad de Rusia.
45 Otorga.
46 Nota musical.
47 Granero subterráneo (Pl.).
48 Verano.

VERTICALES
1 Rey de Israel.
3 Terminación verbal.
4 Sena.
5 Padre de Matusalén.
6 Sonido del tambor.
7 Contracción.
8 Especie de alga (Pl.).
9 Venir.
10 Marras.
12 Planta aroidea.
13 Preposición.
15 Atreverse.
17 Divinidad egipcia.
19 Dios del amor.
20 Río de Alemania.
21 Que debe valer (Pl.).
23 En la obra o en el texto.
24 Hendedura que se hace en la ropa para introducir el botón.
25 Que tira a morado.
27 Claro.
29 Alba.
30 Ligero.
32 Condimento.
34 Pronombre demostrativo.
36 De color de violeta oscuro.
38 Instrumento de labranza (Pl.).
40 Espuertas.
41 Atol.

(La solución en la última página).

LICITACIONES

GOBIERNO DE LA INTERVENCION FEDERAL EN MENDOZA

MINISTERIO DE OBRAS Y SERVICIOS PUBLICOS
DIRECCION PROVINCIAL DE VIALIDAD
LICITACIONES PUBLICAS

Llámase a licitación pública para los días y horas abajo indicados, con motivo de la adquisición de:

EXPTE. Nº 906-OS-7-C-75.

Apertura día 26 de mayo de 1975, a las 9 horas.
Valor de la carpeta: $ 50,00.
Venta por licitación de árboles en pié que vegetan en calles: Vicente Zapata, Fernando Calderón y Buenos Aires, procediéndose a abatirlos, trozarlos, destronque y retiro. Consorcio Nº 269. Distrito La Primavera. Departamento Tunuyán.

EXPTE. Nº 1007-OS-7-C-75.

Apertura día 26 de mayo de 1975, a las 10 horas.
Valor de la carpeta: $ 50,00.
Provisión de caños de hormigón simple y armado, con destino a los Distritos Norte, Sur, Centro y Este, de la D. P. V.
Apertura de propuestas, venta de pliegos de condiciones e informes, en Oficina de Compras de la DPV. sita en calle C. W. Lencinas s/n., Parque General San Martín, Mendoza.

15|5|F|11795|16|5|D

MINISTERIO DE ECONOMIA
CORPORACION EMPRESAS NACIONALES
YACIMIENTOS PETROLIFEROS FISCALES
ADMINISTRACION MENDOZA

LICITACION PUBLICA AM/Nº 1.175

PROYECTO, MONTAJE Y PROVISION PARCIAL DE MATERIALES PARA LA AMPLACION EN 5.000 KA. DE LA SUBESTACION Nº 1 DPTO. AREA VIZCACHERAS, ADMINISTRACION MENDOZA.

APERTURA: Día 2 de Junio de 1975, a las 11 horas, en calle Salta 672 - Godoy Cruz - Mza.
VALOR DEL PLIEGO: $ 100,-.

8|5|F|58823|17|5

MINISTERIO DE ECONOMIA
CORPORACION DE EMPRESAS NACIONALES
YACIMIENTOS PETROLIFEROS FISCALES
ADMINISTRACION MENDOZA

LICITACION PUBLICA AM Nº 1.177

Proyecto, provisión parcial y montaje de una Línea de Transmisión de Energía de 66 Kv. entre Bajo Río Tunuyán y Subestación Nº 1 Area Vizcacheras - Administración Mendoza.
APERTURA: Día 3 de Junio de 1975, a las 11 horas, en calle Salta 672 - Godoy Cruz - Mza.
VALOR DEL PLIEGO: $ 100,00.

9|5|F|59112|18|5

GOBIERNO DE SAN LUIS
MINISTERIO DE ECONOMIA
Subsecretaría de Turismo - Industria y Minería
Dirección General de Turismo

En cumplimiento del PLAN TRIENAL 1974/1977, la Dirección General de Turismo llama a LICITACION PUBLICA para: "Ampliación Hostería Termal San Gerónimo" - Departamento Capital - Pcia. de San Luis.

Fecha de apertura de ofertas: 10 de junio de 1975, a las 10 horas.

Lugar de apertura de ofertas: Dirección General de Turismo de San Luis, San Martín 741, San Luis.

Presupuesto oficial: ($ 3.310.000,00) TRES MILLONES TRESCIENTOS DIEZ MIL.

Información: Departamento Técnico de la Dirección General de Turismo. Galería Sananes. Local Nº 5. Días hábiles de 9 a 13 horas.

Venta de pliegos: Departamento Contable de la Dirección General de Turismo, Galería Sananes. Local Nº 7, desde el día 16 de mayo de 1975. Días hábiles de 9 a 13 horas.

15|5|F|60660|23|5|A

MINISTERIO DE ECONOMIA
Corporación Empresas Nacionales
YACIMIENTOS PETROLIFEROS FISCALES
Administración Mendoza

LICITACION PUBLICA AM. Nº 1.180

Montaje de 2 (dos) galpones sobre plataforma elevada de hormigón con destino a almacenes, Maipú.

Apertura: Día 9 de junio de 1975 a las 11 horas, en calle Salta 672, Godoy Cruz, Mendoza.
Valor del pliego: $ 200.

15|5|F|11762|24|5|D

MINISTERIO DE ECONOMIA
CORPORACION EMPRESAS NACIONALES
YACIMIENTOS PETROLIFEROS FISCALES
ADMINISTRACION MENDOZA

LICITACION PUBLICA AM Nº 1.179

MONTAJE Y DESMONTAJE DE REDES ELECTRICAS EN AREAS DE LA ADMINISTRACION MENDOZA.
APERTURA: Día 6 de Junio de 1975, a las 11 horas, en calle Salta 672 - Godoy Cruz - Mza.
VALOR DEL PLIEGO: $ 100,00.

14|5|F|60411|23|5

UNIVERSIDAD NACIONAL DE SAN JUAN
DIRECCION GENERAL ECONOMICO FINANCIERA
LICITACION PUBLICA Nº 5

Llámase a LICITACION PUBLICA de precios para el día 23 de mayo de 1975, a las doce (12) horas, para la provisión de materiales para la construcción de mesas de dibujo y tabiretes, con destino al Departamento de Arquitectura de la Facultad de Ingeniería Civil y Arquitectura de la Universidad Nacional de San Juan, de acuerdo con las tramitaciones obrantes en expediente Nº 03-39-N 1975.

La apertura de las propuestas se llevará a cabo en el local de la Dirección de Compras, sito en calle General Acha 345, Sur, San Juan.

El detalle y pliego de condiciones, podrán recabarse a la Dirección de Compras o de la Representación de la Universidad Nacional de San Juan en Buenos Aires, con domicilio en Sarmiento 1262, Planta Baja, Dpto. "A", Capital Federal.

15|5|F|60695|16|5

GOBIERNO DE SAN LUIS
Dirección General de Vialidad
Licitación Pública Nº 14/74

Llámase nuevamente a Licitación Pública Nº14-74, para el día 30 de Mayo de 1975, a las 9 horas, de acuerdo a lo dispuesto en el Art. 25º de la Ley de Obras Públicas Nº 2899-T.U. - 1962, para la ejecución de la Obra: LA PUNILLA - EMPALME RUTA NACIONAL Nº 148 - APERTURA DE TRAZA - Obras DE ARTES, ALAMBRADOS Y ABOVEDAMIENTO, con un presupuesto Oficial de $ 5.805.998,12.

Informes y adquisición de Pliegos en Secretaría General de la Repartición, Avda. España esq. Ituzaingó, o en CASA DE SAN LUIS, Bernardo de Irigoyen 224, Capital Federal.

Valor del Pliego $ 400.

Apertura: el día 30 de Mayo de 1975 a las 9 horas en las oficinas de la Dirección General de Vialidad, Avda. España esq. Ituzaingó, San Luis.

Las propuestas se recibirán hasta ese mismo día y hora, en la Dirección General de Vialidad.

SAN LUIS, MAYO DE 1975.

12|5|F|59946|16|5

MINISTERIO DE ECONOMIA
Corporación Empresas Nacionales
YACIMIENTOS PETROLIFEROS FISCALES
Administración Mendoza

LICITACION PUBLICA AM Nº 1.182

Transporte en ómnibus personal "Turno" área Vizcacheras - Administración Mendoza.

Apertura: Día 9 de junio de 1975 a las 12 horas, en calle Salta 672, Godoy Cruz, Mendoza.
Valor del pliego: $ 100.00.

16|5|F|11797|25|5|D

MINISTERIO DE ECONOMIA
Corporación Empresas Nacionales
YACIMIENTOS PETROLIFEROS FISCALES
Administración Mendoza

LICITACION PUBLICA AM Nº 1.181

Transporte en ómnibus personal "Diurno" área Vizcacheras - Administración Mendoza,

Apertura: Día 9 de junio de 1975 a las 11.30 horas, en calle Salta 672, Godoy Cruz, Mendoza.
Valor del pliego: $ 100.00.

16|5|F|61218|25|5

BANCO DE MENDOZA
LICITACION Nº 12/75 - 232
Mantenimiento Torres de Comunicación

Llámase a LICITACION para contratar el servicio de mantenimiento de 41 torres de comunicación de acuerdo al siguiente detalle:

39 ubicadas en la Provincia de Mendoza
2 ubicadas en la Provincia de Buenos Aires (Capital Federal)

APERTURA: 9 de junio de 1975, a las 11 horas.

PLIEGOS E INFORMES: Departamento de Compras y Licitaciones de Casa Matriz - Gutiérrez 51 - MENDOZA.

14|5|F|60478|16|5

PROVINCIA DE SAN LUIS
MINISTERIO DE BIENESTAR SOCIAL
SUBSECRETARIA DE ESTADO DE SALUD PUBLICA
PLAN TRIENAL
LICITACION PUBLICA Nº 1/75
Expte. Nº 10.514-D-75

Prorrógase hasta el día 3 de junio de 1975, a las 9 hs. la licitación Pública Nº 1/75, para la obra "EJECUCION Y PUESTA EN FUNCIONAMIENTO DEL HOSPITAL DE SAN FRANCISCO", departamento Ayacucho, en la Provincia de San Luis.

PRESUPUESTO OFICIAL: Seis millones cuatrocientos diez y seis mil trescientos diez y siete con noventa y dos ($ 6.416.317,92.) PLAZO DE EJECUCION: 610 días corridos. SISTEMA DE CONTRATACION: "Ajuste Alzado". PRECIO DEL LEGAJO: Quinientos pesos ($ 500). INFORMACION Y ADQUISICION DE PLIEGOS: En División de Arquitectura Hospitalaria. Falucho y Junín, San Luis, y en Casa de San Luis, Bernardo de Irigoyen 224, Capital Federal.

La apertura de las propuestas tendrá lugar en el despacho del Sr. Ministro de Bienestar Social el día y hora indicado.

San Luis, 29 de abril de 1975.

12|5|F|59943|16|5-A.

MINISTERIO DE ECONOMIA
CORPORACION DE EMPRESAS NACIONALES
YACIMIENTOS PETROLIFEROS FISCALES
Destilería Luján de Cuyo

LICITACION PUBLICA 70 - Nº 149

Llámase a licitación pública para la PROVISION DE CHASIS PARA LA CONSTRUCCION DE OMNIBUS.

Apertura: 26 de mayo de 1975, a las 11 horas, en YPF, Destilería Luján de Cuyo (Mendoza).

Pliegos: Administración Destilería Luján de Cuyo (Compras y Contrataciones) en días hábiles de lunes a viernes, de 8 a 12 horas.

Valor del pliego: Veinte pesos ($ 20,00).

10|5|F|59380|19|5

M. B. S. Ministerio de Bienestar Social — Secretaría de Estado de Vivienda y Urbanismo — **SEVU**

PLAN ALBORADA
INTERVENCION FEDERAL EN MENDOZA
Ministerio de Bienestar Social
Instituto Provincial de la Vivienda

EXPEDIENTE: 2316-D-74.

OBRA: Construcción 75 viviendas. Barrio: LA RAMADA. Departamento Rivadavia. - Mendoza.

PLAZO DE EJECUCION: 300 días corridos
PRESUPUESTO OFICIAL: $ 11.114.670,44
VALOR DEL PLIEGO: $ 500,00.
LUGAR Y FECHA DE APERTURA: I.P.V. - Emilio Civit 642 - Mendoza - el 25 de junio de 1975, a las 11 hs.
VENTA DE PLIEGOS: Instituto Provincial de la Vivienda - Emilio Civit 642 - Mendoza y Casa de Mendoza Callao 445 - Buenos Aires.

11|5|F|59660|19|5|A

BANCO DE MENDOZA

LICITACION Nº 43/75 – 253: REACONDICIONAMIENTO EQUIPO DE AIRE ACONDICIONADO Y ACCESORIOS DEL SECTOR PRIMER PISO EN CASA MATRIZ.
APERTURA: Día 9 de junio de 1975, a las 11 horas. Valor de la carpeta: $ 50,00 (Cincuenta pesos).

LICITACION Nº 45/75 – 254: IMPERMEABILIZACION Y ARREGLO DE TECHOS EN Suc. GODOY CRUZ.
APERTURA: Día 11 de junio de 1975, a las 11 horas.

LICITACION Nº 46/75 – 255: AMPLIACION Y REMODELACION DE BAÑOS EN Suc. SAN RAFAEL.
APERTURA: Día 13 de junio de 1975, a las 11 hs.
Valor de la carpeta $ 100,00 (Cien pesos).

PLIEGOS E INFORMES: Departamento de Compras y Licitaciones de Casa Matriz, Gutiérrez 51, Mendoza, o en las Suc. Godoy Cruz (Perito Moreno 102, Godoy Cruz) y San Rafael (Av. Mitre y Libertador, San Rafael).

16|5|F|61237|18|5

CORPORACION DE EMPRESAS NACIONALES
C. I. F. E. N.
LAVALLE 2705 – CAPITAL FEDERAL
VENTA DE VINOS
Cosecha 1974

CONCURSO DE PRECIOS O. U. Nº 1/75.
FECHA DE APERTURA: 21 de mayo de 1975.
HORA: 11.00.

Lugares de Apertura:
Simultáneamente: C.I.F.E.N. - Lavalle 2705 - Capital Federal
I.N.V. - San Martín 430 - Ciudad de Mendoza
I.N.V. - Seccional San Juan - Santa Fe 277 (Este) - Ciudad de San Juan

RENGLON	VINOS	LITROS APROXIMADOS
1	Blanco Incoloro	1.199.482
2	Criollo	5.444.400
3	Blanco Escurrido	2.333.307
4	Tinto	25.875
5	Moscatel	584.628
6	Mosto Sulfitado	721.652

— Procedentes de la Provincia de San Juan
— Depositados en C.A.V.I.C
— Los interesados podrán retirar los Pliegos de Condiciones en cualquiera de los lugares de apertura indicados

16|5|F|11840|17|5|D

MINISTERIO DE ECONOMIA
CORPORACION DE EMPRESAS NACIONALES
YACIMIENTOS PETROLIFEROS FISCALES
ADMINISTRACION MENDOZA

LICITACION PUBLICA AM Nº 1.178

RECUPERACION PETROLEO EN AREAS BARRANCAS, TUPUNGATO Y VIZCACHERAS DE LA ADMINISTRACION MENDOZA.
APERTURA: Día 30 de Mayo de 1975, a las 11 horas, en calle Salta 672 - Godoy Cruz - Mza.
VALOR DEL PLIEGO: $ 100,00.

9|5|F|11633|18|5|D

MINISTERIO DE ECONOMIA
CORPORACION EMPRESAS NACIONALES
YACIMIENTOS PETROLIFEROS FISCALES
ADMINISTRACION MENDOZA

LICITACION PUBLICA AM. Nº 1.176

AMPLIACION CANCHA PELOTA A PALETA CLUB Y.P.F. - ADMINISTRACION GODOY CRUZ - MZA.
APERTURA: Día 2 de Junio de 1975, a las 12 horas, en calle Salta 672 - Godoy Cruz - Mza.
VALOR DEL PLIEGO: $ 100,-.

8|5|F|11582|17|5|D

Sin exponer el cetro

Galíndez pelea hoy en Las Vegas con Ray Elson

En el mismo escenario, por el título Cassius Clay enfrentará a Ron Lyle

LAS VEGAS, 15 (Télam - de nuestro enviado especial Hernando Santos Nicolini). — Cassius Clay expondrá mañana su título mundial de los pesados frente a su compatriota Ron Lyle —sexto en el ranking— en un combate pactado a 15 asaltos. En la misma velada —que tendrá como escenario el Convention Center de esta ciudad— el argentino Víctor Galíndez enfrentará a 10 rounds al invicto estadounidense Ray Elson, no estando en juego el título mundial de los medio pesados que posee nuestro compatriota.

La pelea de Galíndez-Elson dará comienzo a las 22.10, hora argentina, estando prevista la iniciación del combate por el título mundial de los pesados entre Clay y Lyle a las 23.20 de nuestro país.

Las autoridades de las peleas, tres jurados y un árbitro sin voto, igual que en nuestro país, serán designadas dos horas antes de que se inicie el festival, por la comisión Atlética de Boxeo y Lucha del estado de Nevada.

Bill Brennan presidente del comité de campeonatos de la Asociación Mundial de Boxeo, será el encargado de supervisar la actuación de las mismas.

La pelea de mañana entre Clay y Lyle será la edición número 141 del título mundial de los pesados habiendo comenzado su disputa el 7 de setiembre de 1892 en Nueva Orleans cuando James Corbett le ganó por nocaut en 21 asaltos a John Sullivan.

Ron Lyle (33 años, divorciado, nació en Dayton, Ohio, el 12 de febrero de 1942) como amateur realizó 29 peleas ganando 24 (17 por nocaut). La historia de su campaña profesional está compuesta por 34 peleas de las que ganó 31 (21 por fuera de combate), empató una con el argentino "Goyo" Peralta y perdió 2, frente a Jerry Quarry y Jimmy Young.

Cassius Clay es un boxeador de muy buena línea técnica, fuerte pegada —ha ganado más del 70 por ciento de sus combates por K.O.— y gran resistencia al castigo, prueba de ello es que frente a Norton, combatió varias vueltas con su mandíbula fracturada.

Sus piernas ya no lucen, su trabajo ha perdido calidad y cada vez más se apoya en una lista interminable de infracciones reglamentarias para poder vencer a sus oponentes como ser: empujar, trabar y pegar, meter el codo, etc.

De su imagen boxística anterior conserva su inteligencia, su gran experiencia y serenidad para definir situaciones favorables y, lo que es más importante su pegada.

Lyle se inició en el boxeo como amateur a los 27 años, una edad nada apropiada para la práctica de este deporte. Sus conocimientos boxísticos son rudimentarios. además es lento para pensar y desplazarse, lo que lo perjudicará ampliamente frente a Clay. Su única carta de triunfo es su fuerte pegada de ambas manos. No hay que olvidar que ha ganado casi el 90 por ciento de sus compromisos por nocaut.

Hecho el análisis técnico de los dos protagonistas se deduce fácilmente que Clay es amplio favorito por mejor récord, calidad, experiencia e inteligencia. A nuestro juicio, sólo tiene una carta en contra en este mazo imaginario de cartas de boxeo: el poder demoledor de Lyle.

Elson - Galíndez

Victor Galíndez (26 años, casado, tres hijos, nació en Vedia, provincia de Buenos Aires, el 2 de noviembre de 1948) tuvo una destacada actuación como pugilista aficionado: sobre 29 peleas ganó 26 y perdió 3. Obtuvo la medalla de plata de los medianos livianos en los juegos panamericanos de Winnipeg y representó a nuestro país en los juegos olímpicos de México en 1968.

Su ingreso en el profesionalismo se produjo el 10 de mayo de 1969 en el Luna Park en donde venció por nocaut técnico en el cuarto round a Ramón Ruiz con un peso de 73,30, es decir ya como medio pesado.

El récord rentado de Galíndez registra 48 peleas, de las que ganó 36 (de ellas 25 por la vía rápida), perdió 6 (Avenamar Peralta tres veces, Juan Aguilar dos y Jorge Ahumada 1), empató 4 y 2 fueron sin decisión.

En la sexta pelea frente a Juan Aguilar, (pelearon nueve veces) Galíndez fue derribado oficialmente con cuenta de dos segundos en el tapiz, el mendocino lo tomó mal parado; ésta es la única caída oficial del campeón del mundo.

Walter Raymond John Elson (24 años, soltero) tuvo una corta campaña como amateur, ingresando en el profesionalismo el 26 de octubre de 1972, oportunidad en la que le ganó por nocaut técnico en dos asaltos a Paul Rome, en la ciudad de North Bergen.

Su récord profesional está compuesto por 14 peleas de las que ganó 13, de ellas 8 por K.O., y empató una, de lo que se desprende que se mantiene invicto y nunca fue noqueado; además, nunca cayó en pelea.

En el ranking estadounidense de los medio pesados correspondientes al mes de abril y confeccionado por la prestigiosa revista "The Ring" Elson figura sexto pese a ser un novato, está considerado como una de las esperanzas del boxeo de la costa del Atlántico de los Estados Unidos.

Víctor Galíndez, es un peleador nato, de fuerte pegada, que a veces desperdicia situaciones favorables por su temperamento fogoso y descontrolado. Para este compromiso luce una muy buena condición atlética, producto de mas de 120 días de entrenamiento, peleas continuadas y concentraciones rigurosas.

Cabe destacar que en sus últimas practicas boxísticas realizadas aquí en Las Vegas, con el eficiente sparring americano Tommy Hannah y con su colaborador argentino Guillermo Aguirrezabala, Galíndez demostró algunos progresos de orden técnico. Se lo nota suelto, mas confiado y su trabajo da la sensación de ser mucho mas ordenado. Habrá que ver en pelea si esta constante se mantiene.

A través de lo visto en el gimnasio durante sus entrenamientos y las referencias que aportara el periodista Don Majeski, de la revista Boxing Illustrated, Elson es un boxeador temperamental., un típico peleador "fighter" americano. Ademas no nace falta saber mucho de boxeo para llegar a esta conclusion, con solo mirarle la cara, especialmente su nariz totalmente deformada, se puede deducir cual es su estilo de pelea.

Los golpes que mejor coloca son los de media distancia, especialmente los cross de ambas manos, que dan la sensación de llevar una buena dosis de "pimienta". Es derecho, de guardia frontal y abierta, lo que le puede traer un fuerte dolor de cabeza frente a Galíndez.

En síntesis, una pelea más para Galíndez, sin dejar de reconocer que solo por el hecho de subir a un ring está expuesto a una serie de imponderables —lesión, corte en una ceja, descalificación, etc.— que pueden cambiar el resultado "cantado" de una pelea.

En este combate de mañana, pactado en un principio a quince asaltos, luego a doce y definitivamente a diez, Galíndez es el "candidato de fierro" de la cátedra y como dicen los aficionados al turf, pagará dos pesos y devolverá la plata.

El boxeador argentino que hoy combatirá en EE.UU. con Elson sin poner en juego su corona: La pela será a 10 vueltas. (Radiofoto de UPI).

En San Juan

Hugo Contreras pelea hoy con A. Comaschi

SAN JUAN. — El Club Estrella Juniors es el encargado de la organización del festival boxístico de esta noche en el estadio central del parque de Mayo. En la pelea central estarán frente a frente Hugo Contreras, de Mendoza, y Antonio Comaschi, de Tucumán, quienes se enfrentan en match revancha. Como se recordará, en el mes de octubre del año pasado la victoria le correspondió a Contreras, por puntos, luego de brindar un buen espectáculo.

El miércoles, ambos púgiles cumplieron con la tradicional prueba de estado, y lo hicieron prácticamente sin inconvenientes; manifestaron encontrarse en la plenitud de sus medios físicos y por lo tanto puede aguardarse una lucha similar, o tal vez mejor, a la que desarrollaron los mismos pugilistas en la ocasión apuntada.

Comaschi está desde el martes en esta provincia y, segun ha manifestado, la suerte de su pelea de esta noche será muy distinta a aquélla de octubre de 1974. Considera que está mejor preparado, que ha seguido acumulando experiencia y que conoce cómo puede vencerse al boxeador mendocino. Este dejó muy bien impresionado al público sanjuanino y se lo recuerda con respeto por cuanto ha evidenciado condiciones singulares para la viril práctica. Superó claramente a Comaschi, un hombre de antecedentes muy valiosos, como que fue campeón argentino de novicios de su categoría, habiendo representado, además, a la Argentina e nel Sudamericano Extra realizado en esta provincia durante 1972. En la ocasión, se ciñó la corona de campeón subcontinental.

Su boxeo es agresivo, fuerte y da permanente espectáculo; tal vez su falla principal radique en el aspecto defensivo, pero logra neutralizar de algún modo los arrestos de sus adversarios.

Justamente por su pertinaz ofensiva, al menos en el primer combate, Contreras encontró la medida eficaz como para soportar el ritmo frenético del tucumano. Le costó mucho ganar, pero lo hizo con claridad.

Veremos si esta nohe repite. Comaschi tiene, además, la ambición de ganar a toda costa, por cuanto si así lo hace, se le ha prometido un combate nada menos que frente a Juan Antonio Acosta, para el mes de junio.

Bánfield y Estudiantes juegan para la TV

BUENOS AIRES, 15. (Télam). — Luego del paréntesis sufrido por la huelga de árbitros se reanudará mañana a las 20 el campeonato Metropolitano de fútbol. En el cotejo adelantado de la 21ª fecha —segunda de las revanchas— se enfrentarán en Bánfield el equipo local y Estudiantes de La Plata.

El cotejo lleva el número cuatro del concurso de pronósticos deportivos (Prode) y será televisado por el canal 7.

Un cotejo que opondrá a dos equipos de disímiles campañas. Los platenses marchan en el segundo lugar junto con Ferro Carril Oeste y Unión de Santa Fe a ocho puntos del puntero River Plate.

Por su parte, los albiverdes comparten el último puesto con Temperley con solo doce unidades.

Pese a la dispar actuación de Bánfield, éste es una fuerza de temer en su propio reducto. Estudiantes en su último partido le ganó merecidamente a River Plate por 2 a 1, en tanto Bánfield fue vencido categóricamente por Racing por 3 a 0.

Con el contralor del árbitro Raúl Loureiro, así formarán los equipos:

Bánfield: Lavolpe; Pipastrelli, Romero, Tersaghi y Vokoun; Barril; Logatto, Moris y Madurga; Roselli, Novello y Corvo. D.T.: O. Diez.

Estudiantes de La Plata: Pezzano; Pagnanini, H. Rodríguez, Brown y Herrera; Regusra, Pachamé y Agresta; Galletti, Benito y Verón. D.T.: C Bilardo.

Vilas a los 4º de final en Inglaterra

BOURNEMOUTH, 15 (Télam-Reuter-Latin). — El tenista argentino Guillermo Vilas derrotó fácilmente al francés Patrice Dominguez por seis-cuatro, seis-tres y seis-cuatro y se clasificó para los cuartos de final del campeonato británico.

Aviación

Nuevo aviador civil. — Acaba de obtener su brevet de piloto aviador civil, en la Escuela de Aviación Civil "DIMEN" que funciona en el aeródromo Don Torcuato de la provincia de Buenos Aires, el señor Alejandro César Torales.

Alejandro César Torales

El señor Torales, es oriundo de esta provincia y desde hace varios años radica en Buenos Aires, por razones de trabajo de sus padres. Su vocación por la aviación es herencia de su padre, el suboficial principal de aviación (RE) Rufino Torales, de conocida trayectoria en esta provincia en el campo de la aviación civil, por haber sido el fundador y primer presidente del Aero Club "La Consulta" del departamento de San Carlos. El señor Alejandro César Torales se propone continuar su perfeccionamiento en Buenos Aires hasta obtener su licencia de piloto comercial.

Desautorizan al autódromo de Las Paredes

SAN RAFAEL. — Se efectuó una inspección al autódromo que posee la Asociación Sanrafaelina de Automovilismo en Las Paredes de parte de la Federación Regional de Automovilismo Deportivo, estando esa inspección a cargo del ingeniero José Candisano, que desautorizó la realización de competencias de Turismo Nacional en este escenario.

4ta. COMPETENCIA DE DESTREZA EN EL MANEJO DEL TRACTOR

SABADO 17 DE MAYO - 15 HORAS
RUTA 40 Y ACCESO AL CARRIZAL
UGARTECHE

INSCRIBASE...
NUMEROSOS PREMIOS
ENTRADA LIBRE

Auspicia **STABIO s.a.i.c.**

16|5|F|61272|17|5

CORREO ARGENTINO Mendoza
Concesión Nº 47/Dto. 8º
Tarifa Reducida
Concesión Nº 228
Franqueo a Pagar

LOS ANDES

MENDOZA — Viernes 16 de Mayo de 1975 — Año XCIII — Núm. 30

Cierre del libro de pases

Velázquez, Acosta y Yácomo "Azules". Falcioni en Godoy Cruz

A las 21.30 de anoche se cerró el libro de pases en la Liga Mendocina de Futbol. Los dos pases de mayor resonancia fueron inscriptos en favor de Independiente Rivadavia, que contrató a Eduardo Felipe Velázquez y a Roberto Gustavo Acosta. También se registró el retorno de Norberto Hermes Yácomo a los "Azules" tras siete años de ausencia (jugó por última vez en Independiente en 1968). También la novedad de la vuelta oficial al fútbol de Jose Luis Falcioni, luego de dos años de inactividad, que firmó para Godoy Cruz.

Muchas dificultades debieron subsanarse, merced a la buena voluntad de los dirigentes de Independiente y Gutierrez, en especial de los directivos "Celestes", para que pudiera firmar Velázquez. Y esto, ocurrió (recién a las 21 y 30) tras prolongadas deliberaciones en la misma Liga. Es que el pase era a préstamo en 10 millones de pesos viejos y la cesión de Oviedo a los "celestes", también a préstamo.

Fue en la Liga donde se advirtió que Oviedo no podía firmar, porque ya tenía un pase en el año en favor de Independiente. El reglamento de pases no permite dos pases en el mismo año. Hubo reuniones entre autoridades de los dos clubes, diálogos telefónicos con directivos ausentes y finalmente se llegó a un acuerdo: Velázquez pasó a Independiente a préstamo por trece millones de pesos. Es decir que el club "Celeste" recibió como compensación tres millones más al no haber podido firmar Oviedo.

Fue razonable la inquietud de la gente de Gutiérrez, porque necesitaba los servicios de Oviedo, en el que había cifrado grandes esperanzas, para cubrir la ausencia de Velázquez. Y al no poder firmar Oviedo se encontraban con el problema de no tener tiempo para traer a otro futbolista. Gutiérrez cumplió con Velázquez y no dio marcha atrás. También Independiente mantuvo su palabra y compensó con tres millones más el inconveniente que se había creado. Pero Gutiérrez se quedaba sin Velázquez y sin Oviedo. Un jugador menos, en estos momentos que lucha por salir del último puesto.

La solución la dio Mario Carmelo Herrera, allí presente, el técnico "Celeste", que dijo: "Señores, yo me pongo los cortos y juego". Necesitará un par de semanas para ponerse en estado. Pero vuelve al fútbol y sigue como técnico. Un gran gesto del "Pocho" Herrera.

El pase de Roberto Acosta, que proviene de Peñarol de San Juan, se hizo en diez millones de pesos viejos a préstamo. Estuvo en la Liga acompañado por altos dirigentes de Peñarol, entre ellos el señor Alejandro Bonanno, vicepresidente de la entidad. "Beto" Acosta tiene 24 años y juega como volante derecho, según lo declaró. Es uno de los grandes jugadores del fútbol sanjuanino y su club le abrió las puertas, como nos señaló el señor Bonanno.

El instante en que firma Roberto Gustavo Acosta para Independiente Rivadavia. El crack sanjuanino (proviene de Peñarol de esa provincia), pasó a los "Azules" : préstamo Es un jugador muy habilidoso y actúa como volante derecho, según nos reveló. Debutará mañana en el clásico del fútbol mendocino.

Los pases

Estos fueron todos los pases que se registraron ayer: Víctor Hugo Blanco, de Gimnasia y Esgrima a Huracán Las Heras, definitivo; Angelino González, de Gimnasia a Independiente Rivadavia, interclub; Juan Carlos Montagnoli, de Godoy Cruz a Luján Sport Club, interclub; Luis Angel García, de la Liga Tupungatina a Andes Talleres, interliga; Roberto Poy, de la Liga de Fútbol de Tunuyán a Independiente Rivadavia, interliga; Abel Alfredo Trombetta, de la Liga Pampeana de Fútbol a Godoy Cruz, interliga; Víctor Hugo Oliva, de la Liga Mercedina de Fútbol a Deportivo Maipú, interliga; Gustavo Marcelo Terraza, de la Liga del Sur a Atlético Argentino, interliga; Miguel Angel Orihuela, de la Liga Sanjuanina de Fútbol a Gutiérrez Sport Club, interliga; Juan Carlos Piña, de la Liga de Fútbol de Tunuyán a Gutiérrez Sport Club, interliga; Raúl Eduardo Legrotaglie, de Gimnasia y Esgrima a Andes Talleres, interclub; Roberto Gustavo Acosta, de la Liga Sanjuanina de Fútbol a Independiente Rivadavia, interliga; Ignacio Felipe Moreno, de Deportivo Guaymallén a Independiente Rivadavia, interclub; Juan Carlos Tejada, de Jorge Newbery a Huracán Las Heras, interclub; José Luis Falcioni, de Luján Sport Club a Godoy Cruz, interclub; Julio Omar Pedernera, de la Liga Sanrafaelina de Fútbol a Godoy Cruz, interliga; Norberto Hermes Yácomo, de Godoy Cruz a Independiente Rivadavia, interclub; Aldo Ramón González, de la Liga Sanrafaelina de Fútbol a Atlético Palmira, interliga; Pedro Sebastián Martínez, de la Liga Alvearense a Huracán Las Heras, interliga; Hugo Ramón Cardozo, de Atlético Palmira a San Martín, interclub; Mario Carmelo Herrera, de Independiente Rivadavia a Gutiérrez Sport Club, interclub; Julio Mario Leyría, de Independiente Rivadavia a Godoy Cruz, interclub, y Eduardo Felipe Velázquez, de Gutiérrez a Independiente Rivadavia, interclub.

No pudo firmar Alberto Brito en razón de que hubo una dificultad en su pase.

Ultimo momento

Se consideraba anoche la posibilidad de que Oviedo, el jugador de Independiente Rivadavia, pudiera firmar para Gutiérrez Sport Club. Se buscaba una solución al problema y la intención era que firmara en forma provisoria, hasta tanto se aclarara debidamente su situación.

Otro de los pases de resonancia, José Luis Falcioni, firmó para Godoy Cruz. Es el retorno del popular "Pepa" al fútbol oficial luego de dos años de ausencia. Lo acompañó "Tito" Ortiz.

Marista juega el domingo con Liceo R.C.

Continuará el sábado y domingo el campeonato de rugby organizado por la Unión de Cuyo. Los partidos de primera división e intermedia que se disputarán el 18 son estos: Teqüé vs. Mendoza R. C., en Bermejo, árbitro Maranón; Liceo vs. Marista, en El Challao, Canizzo; Los Tordos vs. Peumayén, en Los Tordos, Torrens. Libre: Amancay. Intermedia: Teqüé vs. Mendoza "A", en Bermejo; Liceo vs. Marista, en El Challao; Los Tordos vs. Mendoza "B", en Los Tordos. En esta división jugarán amistosamente Los Tordos "B" vs. Independiente Rivadavia en Los Tordos, a las 13. Los partidos de intermedia comenzarán a las 14.15 y los de primera a las 16.30.

El domingo también habrá encuentros de quinta y sexta divisiones y mañana, reservas y cuarta divisiones.

Vence hoy un plazo en la Liga de Fútbol

La Liga Mendocina de Fútbol informó que de acuerdo con lo solicitado por la comisión de consultorio médico y a los fines de un mejor control, los clubes deberán hacer llegar la lista de jugadores que integrarán sus planteles de primera división "A" y "B". El plazo para esa presentación vencerá hoy en Garibaldi 83.

Hóckey

Comenzará mañana el torneo "Preparación 1975" en hóckey sobre patines. La primera fecha asignará los siguientes partidos: San Martín vs. Independiente Rivadavia; Giol vs. Casa Italia y Yacimientos Petrolíferos Fiscales vs. Andes Talleres. La categoría juvenil jugará desde las 15.30 y las primeras desde las 16.30.

Se informó, además, que las divisiones inferiores actuarán los domingos.

Tiro

El Tiro Federal Mendoza dio a conocer la lista "Blanco Patria", que encabeza el doctor Roberto Exequiel Martínez para las elecciones que el domingo próximo se realizarán en esa entidad, a las 9, durante la asamblea general ordinaria.

Lo acompaña como vicepresidente, Oscar E. L. Font; vocales titulares, general, suplentes y revisores de cuentas.

Novedades del fútbol

Los equipos para el clásico: confirmados

Reaparece Mosconi

Habrá cambios en Atlético San Martín, que el domingo en su cancha jugará con Gutiérrez Sport Club. Una de las novedades más importantes es el retorno a la primera división del volante central Osvaldo Mosconi. También se producirá la reaparición de José Santiago Tello, recuperado de la lesión que le impidió actuar en los últimos compromisos de su equipo. Mosconi ocupará la plaza de Atilio Civitillo, que no puede jugar en razón de que está a préstamo en los "Albirrojos" y pertenece justamente a los "Celestes". El dirigente Aitor Cenci nos reveló que San Martín cumplia con la palabra dada a Gutiérrez y que por esa razón no lo incluía el domingo. Se cree que éste podría ser el medio campo de San Martín el domingo: Tello, Mosconi y Astrada.

Santana de nueve

Juan Rafael Santana actuará como centrodelantero en Andes Talleres frente a Deportivo Maipú. Aníbal Deiber llegó al límite de las cuatro amonestaciones y fue suspendido por una fecha. Ese es el motivo de su ausencia ante los "Cruzados" el domingo. En el puesto de Santana, como volante izquierdo, jugará Alejandro Daruich, que de esa manera reaparece en la formación 'Azulgrana". Todavía no están confirmados Pericole e Ibarra, que se encuentran algo lesionados. El técnico Garro confía en que puedan ser de la partida.

Problemas "Granates"

Vuelve a tener problemas Luján Sport Club para la formación del equipo que enfrentará a Argentino. Como se sabe, Juan Carlos Escudero tiene un partido de suspensión, mientras que el marcador de punta Benegas fue suspendido en forma preventiva. Recordemos que Escudero fue penado en razón de que llegó a las 4 amonestaciones. Otro que sigue ausente es Eduardo Alberto Guerrero, que se repone de una operación que se le practicó en el hombro. Felizmente para los 'Granates", podrán reaparecer el volante central Marcelo Fernando Fredes y el puntero derecho Miguel, que ya cumplieron el partido de suspensión que tenían. Además hay dudas con respecto a que pueda jugar Luis Alberto Carrasco. El equipo será confirmado entre hoy y mañana.

Reapariciones en Boca

Boca Júniors de Bermejo, que tiene un difícil compromiso ante Huracán Las Heras, anuncia la reaparición de tres elementos. Ellos son Donato, Rossi y Zárate. También podrán jugar Negrete, Mario Rodríguez y Pavón, repuestos de sus lesiones. Es decir que los "Xeneises" estarán frente al "Globito" con su máximo potencial futbolístico.

El retorno de Florit

Luján Sport Club ya inició gestiones para la reincorporación a la entidad de Oscar Ramón Florit, que actúa indistintamente como defensor y volante. Florit jugó ya dos temporadas en los "Granates" pero este año estuvo ausente hasta momento en razón de que debía cumplir una suspensión de ocho partidos. Florit cumplió esa sanción y es muy posible que se reintegre a su club.

Oscar Enrique Haack, reaparece mañana en el "Lobo" del parque. Lo hará en el puesto de volante central, función que conoce muy bien, pues el año pasado en Godoy Cruz (Nacional) actuó con mucho acierto en ese sitio.

Eduardo Felipe Velázquez, mañana debutará oficialmente con los colores de Independiente Rivadavia ya que anoche se concretó su pase. Lo haría como volante o puntero izquierdo. Orsi decide en qué función lo hará.

Argentino sin cambios

Atlético Argentino no presentará cambios frente a Luján, en el Bajo. Actuará el mismo equipo que en la fecha anterior venció a Gimnasia y Esgrima por 1 a 0. Mientras tanto Rodolfo Antulio Domínguez continúa con toda intensidad las prácticas a fin de recuperar su mejor estado físico.

La formación del "Lobo"

Ya está confirmada la formación de Gimnasia y Esgrima para su partido de mañana con Independiente Rivadavia, en el clásico de la fecha. El propio Hardan Curi nos adelantó el equipo del "Lobo". Se advierte el debut de Del Valle, que lo hará como puntero derecho. Otra novedad de interés es la inclusión de Oscar Enrique Haack como volante central función que ya cumplió con marcado acierto el año pasado en Godoy Cruz durante el Nacional. No juega Mesa por encontrarse lesionado. Se sacó el hombro en el partido con Atlético Argentino. Reaparece además —como adelantamos en primicia exclusiva— Carlos Secundino Benítez, que jugará contra su ex club. Así formaría Gimnasia: Reggi; Badía, Gallayama, Vicino y Juan de Dios González; J. C. Ibáñez, Haack y Benítez; Del Valle, Genolet y Salguero.

Posible equipo "Azul"

Esta sería la posible formación de Independiente Rivadavia para su cotejo clásico con el "Lobo". Lo haría con Cabaleiro; Mémoli, Vergara, Sartirana y Chavero; Roberto Acosta, Bazán y Dante Garro o Velázquez; Palavecino, Orosz y Velázquez o Eusebio Ibáñez. El debut de Velázquez ya está confirmado, en función que debe decidir el técnico Orsi. También el debut oficial de Roberto "Beto" Acosta, como volante derecho.

Guía deportiva

Atletismo

El próximo domingo se llevará a cabo la maratón atlética denominada "117º aniversario" del departamento de Guaymallén.

Podrán intervenir atletas federados libres, federados juveniles, juveniles libres y veteranos.

La competencia se largará a las 10, con la fiscalización de la Federación Atlética Mendocina.

Básquetbol

Hoy, a las 21.30, se presentará el primer equipo de básquetbol de la Asociación Deportiva Anzorena en el departamento de Rivadavia.

Enfnentará al conjunto de Atlético Rivadavia, en partido amistoso. El cotejo se desarrollará en una cancha cerrada, remodelada recientemente.

Billar

Desde hoy hasta el 23 del corriente, se realizará en La Rioja el campeonato argentino de billar de tres bandas, de primera categoría "B".

Por Mendoza jugarán los billaristas Rodolfo Orofino, del Club Español, y Rodolfo Pierro, de Casa del Cine.

Minibásquet

La comisión de Minibásquet, de la rama femenina de la provincia de Mendoza, citó a los clubes y demás entidades, especialmente a los que intervinieron en el campeonato "Vendimia 1975", a que concurran sus jugadoras a la ceremonia del acto inaugural de los campeonatos "Evita" y "Hombre Nuevo".

La citación es en Andes Talleres, mañana, a las 15.30.

Tenis

Seguirá mañana el torneo de tenis "Eliseo Girelli". En doble, primera semifinal, se enfrentarán M. Campoy-A. Torchia vs. D. Roig-C. Fiannaca y L. Barros-J. Gálvez vs. O. Girelli-R. Hertlein.

Los dos partidos se iniciarán a las 16.

—La subcomisión de tenis del Jockey Club Mendoza informó que el 24 del corriente se iniciará en la entidad el torneo "25 de Mayo" para la categoría de cadetes varones.

Las inscripciones se reciben en los clubes afiliados a la Federación Mendocina de Tenis y en la secretaría del Jockey Club, calle Montes de Oca y Armani de Godoy Cruz.

El 20 del corriente, a las 20, se cerrarán las inscripciones.

TORNEOS "EVITA" y "HOMBRE NUEVO"

Se inauguran mañana las competencias 1975

Quedarán inaugurados mañana los juegos deportivos infantil "Evita" y juvenil "Hombre Nuevo". El acto, se cumplirá a partir de las 15.45 en el estadio de Andes Talleres.

Para inaugurar esos torneos, llegará expresamente a nuestra provincia el doctor Pedro Eladio Vázquez, secretario de Estado de Deportes y Turismo de la Nación. El arribo del funcionaario, se producirá por vía aérea mañana, a las 15. Le acompañarán otros funcionarios de su área, encabezados por el subsecretario de Deportes, señor Rodolfo Traversi.

Tal como se anunció las competencias referidas se desarrollarán como en 1974, es decir, en siete deportes (básquetbol, atletismo, fútbol, ajedrez, tenis, hándbol y vóleibol), con niños y jóvenes de ambos sexos en cuatro categorías, que van desde los 10 a los 18 años de edad. En Mendoza, el ciclo de inscripciones ha alcanzado altos índices y se cumplió en todas las municipalidades.

La Dirección de Deportes y Recreación, dependiente de la Subsecretaría de Promoción Social y Vivienda del Ministerio de Bienestar Social, en nuestra provincia, ha preparado para el acto inaugural de mañana en Talleres, un variado programa con el apoyo de autoridades educacionales, deportivas y municipales.

El programa de actos para mañana es el siguiente: 1º) formación de delegaciones deportivas y escolares; 2º) recepcion de autoridades; 3º) Himno Nacional Argentino; 4º) minuto de silencio; 5º) entrada de la antorcha olímpica; 6º) presentación y encendido de la llama votiva; 7º) suelta de palomas y globos; 8º) toque de diana; 9º) oración invocatoria, a cargo del arzobispo de Mendoza, monseñor Santiago Maresma; 10º) palabras alusivas del interventor de la provincia, doctor Luis María Rodríguez, declarando inauguradas las competencias; 11º) toma de juramento de honor a los niños deportistas, por el ministro de Bienestar Social, señor Decio Naranjo; 12º) palabras alusivas del secretario de Estado de Deportes y Turismo de la Nasión, doctor Pedro Eladio Vázquez; 13º) entrega simbólica de equipamiento deportivo, por las autoridades nacionales y provinciales; 14º) mosaico deportivo (atletismo, básquetbol, hándbol, karate, yudo, sóftbol, rugby, hóckey sobre césped, fútbol y vóleibol); 15º) mosaico de gimnaasia deportiva con equipos del Instituto Nacional de Educación Física, Universidad Nacional de Cuyo, escuelas y clubes.

La Dirección de Deportes y Recreación, formuló una especial recomendación a las delegaciones de los departamentos, como asimismo a las deportivas. La convocatoria para los invitados departamentales, es para las 15 de mañana al estadio "Azulgrana", a efectos de su distribución y ubicación.

Una resolución

La Universidad Nacional de Cuyo, por intermedio de su Dirección de Educación Física, dio a conocer una resolución la cual textualmente es la siguiente: "Artículo 1º). Disponer que todo el personal docente, en sus tres niveles, y el personal no docente encargado de la atención y mantenimiento de la infraestructura deportiva de esta Dirección, preste su más decidido apoyo a la realización de los torneos infantiles "Evita" y juveniles "Hombre Nuevo" 1975. Artículo 2º). Determinar que a través de los distintos departamentos de este organismo, se coordinen todas las labores pertinentes a fin de asegurar el cumplimiento de los fines preestablecidos, debiendo programar su labor en estrecha vinculación con la Dirección de Deportes y Recreación dependiente del Ministerio de Bienestar Social de la provincia de Mendoza. Artículo 3º). Establecer que los profesores de las diversas especialidades deportivas, en los distintos niveles de enseñanza, deberán colaborar activamente en la formación de los equipos que representarán a la Universidad Nacional de Cuyo en las competencias señaladas, y durante sus clases exhortarán a los alumnos a su cargo para lograr una concurrencia masiva a dichos torneos".

La Mutual de Arbitros y su cena aniversario

El 26 del corriente realizará la Mutual de Arbitros de la Liga la cena por su sexto aniversario. El acto tendrá lugar en la sede del Círculo de Periodistas de Mendoza sita en calle Godoy Cruz 166 de esta ciudad y comenzará a las 21.30.

Entregan premios hoy en la Unión Corredores TC

La Unión de Corredores de Turismo de Carretera Cuyano, informó que hoy a las 21.30 realizará una reunión en su sede de Colón 373, de Godoy Cruz. A tal efecto, ha convocado a miembros de su comisión directiva, socios y corredores, a concurrir para interiorizarse de los diversos temas a debatirse. Asimismo, se procederá a entregar los premios a los ganadores de las competencias realizadas el domingo pasado en el autódromo de Zonda.

Provincial de pesca en el río Tunuyán

TUNUYAN. — Se cumplió en el río Tunuyán, la segunda fecha del campeonato Provincial de Pesca auspiciado por la Federación Mendocina y realizado por los clubes, El Diamante, Guarinay y Valle de Uco, donde se realizó el concurso de la variedad "Perca" (Trucha Criolla).

En este evento deportivo tomaron parte los siguientes clubes; Gral. San Martín, El Pelicano, Club de Caza y Pesca Maipú, Club de "Pesca y Náutica" Rivadavia y además los clubes organizadores.

Esta competencia arrojó los siguientes resultados:

1º Club de Pesca "Valle de Uco" de Tunuyán, con 28 piezas; 2º Club de Pesca y Caza Maipú, con 17 piezas; 3º Club "El Diamante" de La Consulta, con 15 piezas; 4º Club "Guarinay" de Tupungato, con 3 piezas; 5º Club Martín Pescador" de Palmira, con 3 piezas; 6º Club "Gral. San Martín" de Mendoza, con 2 piezas; 7º Club "El Pelicano" de San Martín, con 1 pieza; 8º Club de "Pesca y Náutica" de Rivadavia, con 0 pieza.

La pieza mayor se la adjudicó el representante del Club "Valle de Uco" de Tunuyán, Juan Coria, con un ejemplar de un kilo cuarenta y cinco gramos.

El equipo ganador de la segunda ronda de este concurso estuvo integrado por los siguientes deportistas: Juan Coria, Dardo H. Pelletán, Jorge Bernocco, Eusebio Quiroga, Osvaldo Gómez, Carlos Martínez, Salvador Di Prima, Jaime Bustamante y Alberto Arenas.

Una vez finalizado este concurso deportivo, se sirvió en las instalaciones del Club Social El Retorno, un almuerzo de camaradería, donde además de los concursantes se encontraban presentes además familiares de los mismos. A continuación se hizo entrega de los premios correpondientes a este torneo deportivo.

Solución de las palabras cruzadas

	A		P	E	S	E	T	A	S		O			
I	C	A		R	E	N	A	L		A	V	E		
R	A	T	O		H	O	N		I	R	A	N		
	D	A	S	E		C		O	S	O	S			
V		S	A	R	A		O	D	I	N		A		
A	R		R	O	P	A	J	E	S		A	M		
L	A	S		S	U	M	A	R		E	G	O		
E	L	A	M		D	A	L		A	S	I	R		
D	O	L	O	S		H		A	Z	A	L	A		
E			R	E	Y	E	R	T	A		T			
R	O	D	A	R		C		O	D	E	S	A		
O			D	A		E		L	A			D		
S	I	L	O	S		R		E	S	T	I	O		

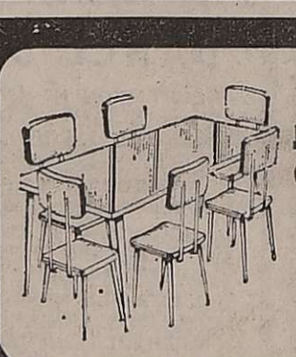

MESA AMERICANA CON 6 SILLAS

Precio contado .. $ 2.003,00
Precio financiado $ 2.720,04
Costo financiero .. $ 717,04
12 cuotas de ..... $ 226,67
Tasa de interés directo mensual 3,5 %

$ 226,67

APARADOR DE COCINA EN NEROLITE MOD. F 130

Precio contado .. $ 1.850,00
Precio financiado $ 2.516,04
Costo financiero .. $ 666,04
12 cuotas de ..... $ 209,67
Tasa de interés directo mensual 3,5 %

$ 209,67

MUEBLES
Ofertas Extraordinarias
COMODOS CREDITOS SIN ANTICIPO

JUEGO DE LIVING 3 CUERPOS SIMIL CUERO

Precio contado .. $ 3.997,00
Precio financiado $ 5.200,00
Costo financiero .. $ 1.203,00
10 cuotas de .... $ 520,00
Tasa de interés directo mensual 3 %

$ 520

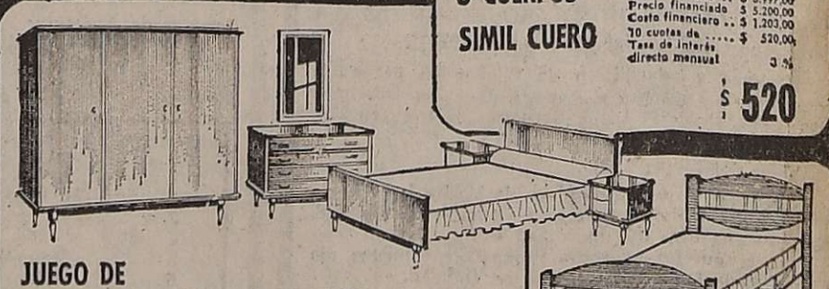

JUEGO DE DORMITORIO AMERICANO CON ROPERO

Precio contado .. $ 8.500,00
Precio financiado $ 12.962,50
Costo financiado . $ 4.462,50
15 cuotas de ... $ 864,20
Tasa de interés directo mensual .. 3 %

$ 864.20

CAMA 1 PLAZA, CON ELASTICO, COLCHON Y ALMOHADA

Precio contado ... $ 1.800,00
Precio financiado . $ 2.340,00
Costo financiero .. $ 540,00
10 cuotas de .... $ 234,00
Tasa de interés directo mensual ..... 3 %

$ 234

SERVICIO MECANICO ESPECIALIZADO TOMICUR

REIG S.A.
La casa mas popular de Mendoza
JOSE VICENTE ZAPATA 265

Farmacias de turno en la región de Cuyo

PROVINCIA DE MENDOZA

Policlínico Fleming: teléfonos 241810 y 245792.
Hospital Central: teléfonos 240063 y 245287.
Hospital Emilio Civit: teléfonos 250000 y 216320.
Hospital Ferroviario: teléfono 252600.
Hospital El Carmen: teléfonos 220279 y 220803.
Servicio Sacerdotal Nocturno: De 21.30 a 6.30, tel. 255654.
División Bomberos: teléfono 244888.
Comando Radioeléctrico de la Policía: tel. 244444.

Capital. — Hasta las 24: "Independencia", Rivadavia 426, tel. 244186; "Fratea", Videla Correas 402, tel. 214896; "Kennedy", Olascoaga 2394, tel. 216008. Toda la noche: "El Mercado", Las Heras 301, tel. 256638; "Modelo", Martín Zapata 302, tel. 217070; "Santo Domingo", Beltrán 101, tel. 214445.
Godoy Cruz. — Hasta las 24: "Santa Rosa", Colón 901, tel. 223151; "Fátima", Perito Moreno 1402, tel. 222609; "Del Puente", San Martín 768, tel. 223305. Toda la noche: "Godoy Cruz", Rivadavia 499, tel. 220372; "Sandino", Paso de los Andes 1302, tel. 222203; "Parque", Revolución de Mayo y Bolívar, tel. 223922.
Las Heras. — Hasta las 24: "Moyano", San Martín 299, tel. 214376. Toda la noche: "Del Valle", Doctor Moreno 2205, tel. 217568.
Guaymallén. — Hasta las 24: "Muria", Remedios Escalada 1377, Dorrego; "San José", Godoy Cruz 399, teléf. 214448; "Santa Teresita", Godoy Cruz 2451, tel. 261453. Toda la noche: "Cobos", Cobos y Juan G. Godoy, tel. 292409; "Rosario", Bandera de los Andes 1470, teléf. 260068; "Del Barrio", Las Heras y Correa Sáa, teléf. 258932; "Guaymallén", Bandera de los Andes 4184, tel. 260632; "San Roque", Carril Nacional 7002, Rodeo de la Cruz, tel. 3; "Bermejo", Carril Bermejo s|n., teléfono 260209.
San Martín. — Hasta las 24: "Libertad", Balcarce 333, tel. 21510. Toda la noche: "Del Carmen", 9 de Julio 475, tel. 21096.
Luján de Cuyo. — Toda la noche: "Pasteur", San Martín 1169, tel. 980623.
Maipú. — Toda la noche: "Ozamis", San Martín 11, tel. 972054.
Gutiérrez. — Toda la noche: "Berra", Ozamis 471, tel. 972605. Hasta las 24: "Seguí", Maza 213, tel. 972305.
Junín. — Toda la noche: "Del Pueblo", Mitre 234, tel. 8.
Rivadavia. — Toda la noche: "San Roque", Lavalle 602, tel. 42273.
La Paz. — Toda la noche: "Las Chacritas", Belgrano y 25 de Mayo, tel. 36.
Tunuyán. — Toda la noche: "Tunuyán", San Martín 1157, tel. 15.
Tupungato. — Toda la noche: "Moderna", Belgrano 469, Tel. 77.
La Consulta. — Toda la noche: "Luarca", San Martín 242, Tel. 11.
Villa Atuel. — Toda la noche: "Lourdes".
San Rafael. — Toda la noche: "Mayo", Hipólito Yrigoyen y Buenos Aires, Tel. 24050; "Andina", Hipólito Yrigoyen y Avellaneda, Tel. 21234.
General Alvear. — Toda la noche: "Española", avenida Alvear Oeste 198, Tel. 2146.
Malargüe. — Toda la noche: "Malargüe", San Martín 354, Tel. 88.

PROVINCIA DE SAN JUAN

Capital. — Hasta las 24: "La Reina", Rawson 1072, Sur; "Cremades", Mendoza 402 Sur, Tel. 25249; "Tulum", Tucumán 1299 Norte; "San Martín", avenida San Martín 587 Oeste, Tel. 24755; "Santa Anita". Toda la noche: "San Eduardo", avenida San Martín 1578 Este, Tel. 28806; "Concepción", Rawson y Maipú, Tel. 24844; "Argentina", avenida Sarmiento 7 Sur, Tel. 27161; "Laprida", Laprida 302 Oeste, Tel. 22275; "Andina", Mendoza 2198 Sur, Tel. 28963.
Pocito. — Toda la noche: "Riveros".
Caucete. — Toda la noche: "Carvajal", Boulevar Sarmiento 353, Tel. 61025.
25 de Mayo. — Toda la noche: "Chirino", Av. San Martín y R. Barrera, Tel. 12.
Media Agua. — Toda la noche: "San Antonio".
Jáchal. — Toda la noche: "El Cóndor".
Albardón. — Toda la noche: "Nelson".

PROVINCIA DE SAN LUIS

Capital. — Toda la noche: "Lourdes", Pringles 949, Tel. 4553; "Leo", San Martín 1084, Tel. 3243; "Central", Ayacucho 1173, Tel. 4058; "Los Barrios", San Juan y E. Adaro, Tel. 4152.
Ciudad de Mercedes. — Toda la noche: "Aguilar", Junín 192, Tel. 2370; "Roca", avenida Mitre 600, Tel. 1043; "Sarmiento", San Martín 1667, Tel. 1709.